天津市軍事管制委員會報紙雜誌登記證新字第貳號
經中國人民郵政登記認爲第二類新聞紙類天津郵政管理局登記執照第叁壹號

進步日報

第一〇一六號
社址 天津羅斯福路二四一號
全國各地郵局均可訂閱
今天本報一大張半
售人民幣六百元不加郵費
電報掛號四一四四 郵政信箱一〇一〇
電話訂報 25145 印刷部 24020 廣告課 20949 經理室 24190 社會服務組 24536 工業組 24023 財政經濟組 24508 政教組 22 45 01 22 47 總編室 22 44 11 44 32
昨日印完時間七時三十一分

京市舉行反貪污反浪費動員大會
彭眞指示反貪污浪費具體辦法
號召自己不乾淨的人自動坦白 動員全市人民進行檢舉 徹底消滅貪污浪費現象

【新華社北京二十日電】中國共產黨北京市委員會、北京市人民政府和北京市各人民團體，在今天聯合舉行反對貪污、反對浪費和反對官僚主義的動員大會，到會的有各機關幹部和共產黨員共一千五百多人。

大會由中共北京市委員會書記、北京市人民政府市長彭眞作動員報告。彭眞在報告中指出這個會主要是爲了動員全體工作人員和羣衆，反對貪污和反對浪費，首先是號召有貪污行爲的人自己坦白。他批評了北京市某些單位的領導幹部認爲貪污浪費已經反了多次、殘存的貪污浪費現象並不嚴重的錯誤思想。他說：「根據最近典型檢查的結果，貪污浪費的現象是很嚴重的。不僅有一部分舊人員的貪污惡習仍然存在；並且有些老幹部和新參加工作的幹部也受了資產階級自私自利思想的侵蝕，也傳染了這種惡習，我們必須徹底消滅貪污現象和浪費現象。有人問我們不是和資產階級合作麼？爲什麼又反資產階級思想的侵蝕？道理很簡單，我們要合作的是反帝反封建反官僚資本主義的資產階級，是遵守共同綱領的資產階級，並不是要和資產階級方面勾引政府工作人員貪污腐化、施行賄賂、收買情報、詐欺舞弊、侵吞公款、圖暴利、發橫財，損人利己、損公利私的反動行爲和反動思想合作。」

彭眞回溯一九四九年三月間毛主席就英明地分析了革命勝利後的形勢，指示全黨要嚴防貪污腐化。現在的事實，已完全證實了毛主席預見的正確。他接着說：「我們進城前和進城以後根據毛主席的指示，爲了防止工作人員的貪污腐化，曾不斷進行過教育，進行過多次普遍的和局部的反貪污反浪費的檢查和鬥爭，並對於已發現的貪污腐化分子分別情況給了懲處，但是，貪污的現象現在仍然是嚴重的，原因是我們還沒有系統地大張旗鼓地動員全體羣衆起來消滅貪污並採取系統的處置。」

彭眞說：「有的朋友，拿現在存在的貪污現象和國民黨統治時代的貪污現象來比，因而說，現在的貪污現象簡直可以算是沒有了。這話是合乎事實的；但共產黨所領導的人民政府怎能和國民黨來比呢？對於國民黨反動統治者來講，貪污腐化是他們的『制度』，是他們的主流和領導作風，不貪污倒是例外；在人民政府的天下，貪污是一種毒菌，貪污和浪費乃是絕對違法的，是絲毫都不能容許的，有一點點都要徹底把它消滅。貪污是一種毒菌，這種毒菌傳染到我們內部，對於我們是有致命危險的，我們必須動員全體人民來把它徹底消滅。」

彭眞接着說：「反對貪污反對浪費的具體辦法，是動員一切方面的力量，大張旗鼓地對貪污腐化現象進行鬪爭。第一、組織全市和各單位的節約檢查委員會，組織節約檢查組，在上下級和同級間互相進行檢查，首先是自己檢查本單位。第二、號召所有有貪污浪費行爲的人自己坦白、自己檢討，從領導幹部到一般工作人員，從共產黨員到非黨員，凡有貪污浪費行爲的，應即自己坦白、自己檢討。第三、普遍動員全市人民，首先是全體工作人員進行檢舉。下週我們將召開市人民代表會議討論這個問題，並在全市進行動員，各單位的領導幹部，要親自領導反對貪污、反對浪費和反對官僚主義運動，自己不乾淨的，要首先自己坦白、自己檢討。對貪污案件，要按照情節輕重給以程度不等的處理。凡是自動坦白，表現眞誠悔改的，不論是貪污或浪費，不論是受賄或行賄，政府都將從寬處理，重罪的可以減輕，輕罪的又可以減免。但是犯罪而不願坦白、不知悔改的，將受到嚴厲處置。」

彭眞在說到浪費和官僚主義的罪惡時，說：「浪費同樣是損害國家利益和人民利益的罪行，而且現在浪費比貪污對國家經濟所造成的實際損害還要大，因此，也必須堅決消滅它。」他說：「領導方面的官僚主義和一般幹部的自由主義是貪污浪費現象得以滋長的條件。要消滅貪污和浪費現象，必須反對官僚主義和自由主義，消滅官僚主義現象。」

彭眞在最後號召各單位幹部會後立即發動本單位有貪污行爲的人立即自動坦白，並號召全市共產黨員、幹部緊密地依靠人民羣衆，消滅貪污浪費和官僚主義現象。

河北省一屆二次各界代表會議
通過明年增產節約計劃
決展開萬組千村豐產競賽運動

【新華社保定二十日電】以討論增產節約，反對貪污、反對浪費、反對官僚主義爲中心內容的河北省第一屆第二次各界人民代表會議，已在十二月六日至十二日舉行。會上，河北省人民政府主席楊秀峯作了關於「河北省一九五一年來工作情況和今後任務」的報告。他指出，一九五二年全省將以堅決執行毛主席所指示的繼續加强抗美援朝，增產節約，改造思想爲中心任務。中國人民政治協商會議全國委員會委員黃魯安傳達了中國人民政協全國委員會第一屆第三次會議的精神和決議。中國共產黨河北省委員會代表金城向大會建議：「爲順利開展愛國增產節約運動，必須開展反對貪污、反對浪費、反對官僚主義的鬥爭」。出席會議的全體代表經過熱烈討論後，一致同意上述的報告，傳達和建議。各界人民代表由於認識了增產節約的重大政治意義，將原來要求擴大機關人員編制和其他跟增產節約精神相違背的提案二十七件自動撤銷；並根據自己不同的生產崗位和工作情況，提出了今後增產節約的具體計劃。

會議通過了在河北全省範圍內普遍開展愛國增產節約運動和開展反對貪污、反對浪費、反對官僚主義的鬥爭的決議。決議規定，在農業方面，各級人民政府要積極領導廣大農民組織起來；培養勞動模範，樹立豐產旗幟；開展農業勞動模範張希舜、耿常鎖等提出的萬組千村模範豐產競賽運動；提高技術，增施肥料，發展水利，大量推廣新式農具，以提高單位面積產量，爭取一九五二年的糧食生產較常年產量增產十億四千萬斤，棉花（皮棉）較常年產量增產七千萬斤，在工礦企業中，依靠工人階級，普遍開展愛國增產節約運動。全省公營廠、礦、企業、合作社和各級機關、團體，在一九五二年內，要增產節約總值五億斤糧食的財富。在機關、團體方面，要適當調整機構，厲行節約，堅決肅清貪污，杜絕浪費，獎勵廉潔奉公的模範人員，在全省各界人民中樹立勤儉樸素的社會風尚。

爲保證愛國增產節約運動順利開展，會議通過的關於河北省人民政府工作的決議中强調指出：要迅速成立各級節約檢查委員會，發動自上而下和自下而上相結合的互相檢查。人民政府的監察、檢察機關和司法機關都要以此爲當前中心工作。並要依靠廣大羣衆，充分發揚民主，實行民主檢查，批評與揭發一切貪污、浪費行爲和思想傾向，使愛國增產節約、反對貪污、浪費和反對官僚主義的鬥爭成爲羣衆性的巨大運動。

會議並決定推動各界人士展開思想改造運動，學習馬克思列寧主義和中國革命實際相結合的毛澤東思想，繼續肅清帝國主義、官僚資本主義的反動思想影響。

此外，會議對繼續加强鎮壓反革命，做好擁軍優屬工作，開好各界人民代表會議，進一步貫徹執行婚姻法及文教、衛生等工作，都進行了詳細討論，並提出了具體辦法。

津市府行政處等單位 召開反貪污浪費動員會

【本報訊】津市人民政府行政處、秘書處、辦公廳、人事處、外事處、新聞出版處、交際處、研究室等單位昨日下午在民政局禮堂召開幹部大會，聽取婁凝先副秘書長反貪污、反浪費、反官僚主義的動員報告。

會上，婁副秘書長說明了這次運動是一場嚴重的政治鬥爭和思想鬥爭，是以廉潔的、樸素的、爲人民服務的革命工作作風反對封建階級和資產階級的思想影響。因此，必須使這一運動成爲一個廣泛的民主運動，使人人都蔑視、鄙視和仇視貪污、浪費、官僚主義的壞作風。婁副秘書長在報告中並着重揭發了在上述各單位中存在的妨礙反對貪污浪費運動開展的一些錯誤思想。他說：有些單位的幹部，以爲自己不在財經部門工作，無可貪污，也沒有什麼浪費，又不是領導幹部，不能要什麼官僚主義。他批判這種觀點態度和置身運動以外的想法是完全錯誤的。更指出有的人把貪污解釋成浪費，把浪費解釋成無足輕重的小事是更大的錯誤。他號召各單位的負責幹部應以身作則，認眞進行自我檢討，並接受羣衆的檢查，反對壓制民主。最後，婁副秘書長佈置了開展運動的步驟，並宣佈由上述各單位聯合組成節約檢查支分會，領導這一運動的工作。（舒明）

華北紡管局幹部集會 反貪污反浪費反官僚主義

【本報訊】華北紡織管理局所屬幹部在聽了黃敬市長關於反貪污、反浪費、反官僚主義的報告後，已開始學習文件，楊亦周副局長更於昨日結合該局具體情況作了報告。

楊副局長首先說明：開展反貪污、反浪費、反官僚主義運動是掃清增產節約道路上障礙的重要關鍵。接着他檢討了過去該局領導上的官僚主義和對浪費現象的忽視。如新建的職工醫院在要求堅固與美觀的藉口下，鋼筋竟浪費了三分之一，水泥浪費一百多噸。如果當時能注意一下，至少可以節省百分之十。在物料上，總務科積壓了一萬多枝鉛筆和價值二億元的紙張。這些浪費現象都是和官僚主義一氣下來的。最後他號召全體幹部認眞學習文件，徹底檢查自己，大家努力推動這一重大的工作。（紫馳）

不容貪污分子逍遙法外 王錫儒檢舉外甥趙仁

【本報訊】市民王錫儒在十八日向市人民檢察署檢舉了他的外甥趙仁，趙仁是在武清縣犯了貪污罪潛逃來天津的。趙仁經檢察署傳訊後，承認了犯罪事實，現在已經被拘押起來，即將轉送武清縣處理。

趙仁是武清縣梅廠鎮人，今年二十四歲。十月間，他經本村民兵中隊長張子庚介紹到鎮上合作社裏看守棉花，月薪一百五十斤小米。該鎮合作社幹部麻痺大意，公章放在辦公室抽屜內不上鎖，趙仁就利用工作便利，先後四次利用公章，僞造領錢收據領款，貪污了一百零七萬元，這些款項都由趙仁帶在衣服上身口袋裏。十七日早晨，他的上衣被合作社主任取走，趙仁怕事情發作，就連夜潛逃到天津來。十八日早晨，趙仁到一區河北路一四六號振興印刷局找弟弟趙智，把他貪污情況約略的告訴了趙智，趙智又告訴了趙仁的舅父王錫儒，王是振興印刷局的營業員。王錫儒心裏想：「辦了這樣事決不能放過他去！」所以很迅速的和該管的公安局派出所聯絡後，到市人民檢察署檢舉。檢察署立刻傳訊了趙仁，趙仁供認貪污罪行後就被羈押起來，準備送回武清縣處理。

民革津分部全體黨員 座談反對貪污浪費

【本報訊】中國國民黨革命委員會天津市分部籌委會於本月十九日下午七時召集全體黨員舉行反貪污、反浪費、反官僚主義座談會。首由召集人楊亦周就黃市長的動員報告，作了重點的傳達；並號召民革同志在機關單位起帶頭作用，認眞學習文件，徹底地檢查暴露自己，大膽地檢舉別人，堅決地反對自由主義，希望機關小組在領導黨和行政的領導下，經常開會研究，並把這個工作作爲民革小組的中心任務。出席座談會的民革黨員都聯繫自己，熱烈發言，說明對這一運動的認識。座談會在緊張熱烈氣氛中，修訂了愛國公約。

津節約檢查委會設立羣衆接待組
接受各界對貪污浪費事件的坦白與檢舉 即日起在西安道人民監察委會開始工作

【本報訊】天津市節約檢查委員會，根據第一次全體委員會議關於展開羣衆性的節約檢查工作的精神，特設羣衆接待組接受各界人民對一切貪污、浪費及官僚主義事件的坦白與檢舉。該組自即日起在十區西安道市人民監察委員會內開始工作。

中國紡織工會全國委員會
號召開展增產節約運動
爲爭取超額完成全國紡織工業會議決定的增產節約三七、八四四億的計劃而奮鬥

【本報訊】中國紡織工會全國委員會關於開展增產節約運動的號召

全國紡織工人同志們：

毛主席向全國人民提出了「增加生產，厲行節約，以支持中國人民志願軍」的偉大號召。這是我們國家當前最重要的中心任務。全國紡織工人、技術人員、管理人員和紡織工會全體幹部應積極行動起來，響應毛主席的號召，展開增產節約運動。

解放以來，中國紡織工人在中國共產黨的領導下，克服了許多困難，恢復了生產，展開愛國主義勞動競賽，創造了郝建秀工作法和一九五一織布工作法，大大提高了勞動生產率，使生產水平突破了歷史上的最高紀錄。但是，我們紡織生產中還存在着相當嚴重的浪費現象，生產潛在力尚未充分發揮。中國紡織工會全國委員會號召全體紡織工人、技術人員、管理人員和全體工會幹部，積極學習郝建秀工作法和一九五一織布工作法，並繼續改進各個生產部門的操作方法，全面展開增產節約運動。除完成一九五二年生產計劃外，爲超額完成全國紡織工業會議決定的增產節約三七、八四四億元的計劃而奮鬥。

在增產方面：

棉紡織廠，普遍推廣郝建秀工作法，提高單位產量，大力節約用棉：一九五二年全國公私營廠在計劃用棉的範圍內，增產棉紗十萬件。布場大力推廣一九五一織布工作法，提高生產效率，增產三六零萬疋布。

麻袋廠增產一九五萬條麻袋。

紡織機械製造廠，增產紗錠五萬枚。

毛、印染、絲、複製（針織）等廠，增產八三五億元的財富。

在厲行節約方面：

每件紗減低百分之三；每疋布減低百分之二；麻紡減低百分之五；印染減低百分之七；絲減低百分之三至百分之五；機械製造減低百分之二七點八；複製品減低百分之二。

在資金週轉方面：

天津、青島、上海三地國營廠，加速資金週轉，節約資金。

爲了超額完成增產節約計劃，紡織工會各級組織必須在中國共產黨各級黨委的領導下，在國營廠中協同行政製訂各廠增產節約計劃，在私營廠中本着「發展生產，勞資兩利」的原則，和資方訂立合同，組織全體職工進一步開展愛國主義競賽，並在增產節約的基礎上，改善工人的勞動條件和物質文化生活。

爲順利開展增產節約運動，全體工會幹部和全體職工必須積極參加反貪污、反浪費、反官僚主義的鬥爭，肅清紡織企業中的貪污浪費現象和官僚主義作風。通過反貪污、反浪費及增產節約運動進一步提高政治覺悟、技術水平，改進生產管理，實施經濟核算，把我們的工作水平全面地更加提高一步。

一九五一年十二月十九日

今年四月前成立的公司 申請登記期限延長

【新華社北京二十日電】「私營企業暫行條例施行辦法」第一百零二條第一項所規定，在該辦法施行前，業經設立的公司申請登記期限，不得遲於一九五一年年底，這項規定經政務院財政經濟委員會決定，延至一九五二年六月底爲止。

編者按：「私營企業暫行條例施行辦法」係於今年三月三十日公佈施行。

工商界要改造思想，努力增產節約，加强抗美援朝

章乃器

（一）

中國人民政協全國委員會第三次會議接受了毛主席的指示，一致決定以繼續加强抗美援朝運動、提倡和推動愛國主義增產節約運動和廣泛開展思想改造運動爲今後一個時期中全國人民的中心工作。這三項中心工作，其內容是互相關聯的；其目的，首先在於爭取抗美援朝的最後勝利，同時也就奠定了新國家建設的鞏固基礎。

一年多來，中國人民已經展開了增產節約運動和愛國增產運動。自從抗美援朝總會發出「六一」號召之後，增產捐獻運動又在各階層人民中間廣泛展開，得到了圓滿的結果。全國人民在踴躍參加抗美援朝運動之後，在實際行動中把愛國主義和國際主義結合起來，在思想上大大地提高了一步。過去事實已經說明，上述三項中心工作，是統一的，不可分的。

一年多來，我工商界參加了抗美援朝、土地改革和鎮壓反革命三大運動，表現了良好的成績，提高了經營的積極性，在思想上也獲得了顯著的進步。今後，在上述三項中心工作中，我工商界應該如何貢獻更大的努力呢？

過去經驗證明：參加革命鬥爭是最能提高人們的思想的。反過來說，提高了思想也一定可以使人們的工作做得更好。這就是毛主席所教導我們的理論與實踐相結合的道理。

我工商界在過去的兩年多當中，已經有了相當豐富的經驗——相當豐富的感性認識，知道了新民主主義是好的，共同綱領是正確的，跟着共產黨走是可以勝利的。現在，我們應該進一步研究其所以然之理。我們要追問：何以會好？何以會正確？何以會勝利？要把這裏邊的道理，懂得一清二楚。這就是毛主席在「實踐論」中所教導我們的由感性認識發展到理性認識的過程，也正是人民政協全國委員會要在這一個時期號召大家學習馬列主義、毛澤東思想以改造自己思想的理由。

這是可以意想得到的：一旦把這些道理都弄清楚了，我們就可以更安心，說誠服地接受共產黨的領導——在業務上更眞誠地接受國營經濟的領導，更愉快地接受國家的任務，更積極地把自己的工作做好。我們都已經知道：要有信心，才能做好事業。經過學習，把道理懂清楚了，自然就會有信心，自然就可以做好工作。

舉一個例：有一位工商界朋友去朝鮮慰勞了一次中國人民志願軍，知道戰士們偶爾發現了一罐頭腐敗的牛肉會產生很不好的印象，就下決心必須認眞負責做好軍需品的供應工作。這就因爲他從實踐中懂得了軍需品供應必須做好的道理，懂得了道理他就可能把工作做好。他所得到的，可能還不過是對這一具體工作的感性認識（當然也可能已經「舉一反三」，得到了擴大與提高）；學習馬列主義、毛澤東思想則可以使我們懂得全面的、放之四海而皆準，可以應用於任何工作的革命道理。

（二）

工商界要繼續加强抗美援朝運動，基本的在於協力把愛國增產節約工作做好；而要做好節約工作，改造思想將是一個鉅大的動力。工商界要在自己的企業裏面幫助推進增產節約運動，首先必須正確掌握「公私兼顧、勞資兩利」的原則；而「公私兼顧、勞資兩利」的原則，就有由淺入深許多層次的道理。

有的人把「公私兼顧」解釋爲「你是公、我是私；你說『公私兼顧』，好，請先以身作則，多多照顧我吧！」這種人的毛病——思想上的毛病在於一切從片面的利己主義出發，更談不到把它放在自己的利益之上。因此，雖然在共同綱領的二十六條同時提到「國營經濟的領導」，他却只利用那對於自己有利的「公私兼顧」一點（當然，他這樣解釋「公私兼顧」根本上就是錯誤的），而把如何接受國營經濟領導一點忽略了。由這一種錯誤的思想出發，便又有另一種想法：「去年定貨、加工是政府照顧我們，今年定貨、加工是我們照顧政府。去年生意差，有求於人，定貨、加工賺不到錢或賺得不够；今年是人有求於我，要大大地賺它一批才好。」這就發展成爲暴利思想了！他們完全把自己和國家、人民對立起來，成爲「分庭抗禮」的形勢了！這是很危險的。在人民世紀、人民國家裏面，把自己和國家、人民對立起來，是可能變成人民的敵人的。這少，由於不承認或不重視國營經濟的領導，輕視經濟建設的計劃性，增產就可能變成盲目發展，結果是會打亂國家建設的步驟，浪費國家的人力物力，而又使自己最後走向失敗的！

這一種錯誤產生的原因，便是由於舊思想在作怪。在反動時代，賺錢是越多越「光榮」。舊曆新年店門上要貼「一本萬利」的紅紙條，就說明了暴利是「光榮」的。在那時，倘使能多賺而不多賺，能得暴利而不取暴利，就會被認爲是「傻瓜」，是「迂腐」的。至於錢是如何賺的，那是大可「不擇手段」的。總之，錢到手第一。人與人之間的感情和社會信義，都是不重要的——那至多只能作爲一種裝飾品罷了。政府定貨，機關採購，更是好買賣上門，要格外多賺一些。向經辦人送點賄賂是當然的，這就叫做「利益均霑，皆大歡喜」。這種思想，在舊時代是很普通的；反對這種思想的，倒變成了「迂腐」。那個時代——人民痛心疾首的時代，已經被我們推翻了，是一去不復回了。但是，那種舊思想的殘餘，却仍然在一部分工商界的頭腦裏保存着。必須指出：這是反人民的思想，是人民所不能容忍的。有這種思想的人是會大吃其虧的。在新民主主義社會裏，人民是允許工商界賺錢的；但必須賺得合理合法，不許非法牟利。

另外有一種人是接受國營經濟的領導的，但只是消極、被動地接受的。「有什麼辦法呢？國營經濟勢力大，不接受不行，那就只好接受了」。這就是他們的想法。這種思想是和共同綱領的精神根本不符合的，因爲有這種思想的人在本質上是與國家和人民站在對立地位的。他們沒有了解到現在的國家是人民自己，包括工商界在內的國家，沒有了解到人民國家的偉大前途，沒有意識到國營經濟的領導，一面是保證了全體人民的利益，同時也就引導工商界走向光明的大道。爲衆週知：今天的國營經濟，和反動時代與民爭利的官僚資本完全相反，它的領導是爲最大多數人民的最大利益而奮鬥的。它的方針，是依照共同綱領，通過民主協商，在照顧全局、力求進步的原則之下，充分照顧到各階級人民的利益的。因此，作爲今天的人民，作爲國家主人的一分子，就不應該止於消極、被動地接受領導，而必須積極、主動地貢獻力量、貢獻意見，知無不言，言無不盡，同心協力把工作做好。

再說「勞資兩利」。有些工商業者在內心依然認爲：「我出錢僱工人，給他們飯吃，他們就應該爲我賺錢。這就是兩利，還有什麼更多的兩利呢？」對於「依靠工人階級」，他們是怎樣想法呢？他們在想：「有什麼辦法呢？他們有工會，勢力大，人又多，只好去靠他們一下吧。」還有人在這樣想：「依靠工人階級也好，讓他們多多爲我賺錢，賺了更多的錢就分給他們一些吧。」也有人在想：「就依靠他們吧，做好做壞我可不負責。」這些人的通病是用舊思想來接受新口號。他們沒有認識工人階級的進步性，沒有認識工人階級的集體智慧，沒有認識工人階級大公無私的偉大精神，更沒有認識勞動創造人類世界的道理。因此，他們只能是勉强地、消極、被動地接受「勞資兩利」和「依靠工人階級」的口號，而沒有能够積極、主動地去執行。

用這樣的「公私兼顧、勞資兩利」的思想去進行增產節約運動，會不會做出成績來呢？作爲資方的任務來說，成績是不可能的，損害倒是可能的。

（以下轉入第三版）

停戰談判第三項議程小組委會上
我代表痛斥美狂妄無恥態度
奉首席代表之命建議重開第四項議程小組會

【本報開城二十日專電】對方是否眞要朝鮮早日停戰，極使人懷疑。現在離三十日限期僅一週，而對方對議程三、四兩項仍無任何打破僵局的具體行動，並且繼續堅持其無理要求。對方發言越來越像妄談「海空優勢」時期的口氣。

關於第三項議程，解方將軍斬釘截鐵地說明：我方內政決不容干涉；所謂限制修建軍事設備的建議，我方決不能容忍。解方將軍再一次說明：「你們如果堅持要干涉內政，那談判便無進展，這責任是應該由你們負的。過去八天來，你們並無絲毫要打破僵局的表示。在我方，談判的門總是開着的。如果你們放棄這些不能接受的要求，那就有希望打破目前僵局。打破僵局時期的早晚，現在要由你們來決定。」解方將軍指斥對方又在賣弄其「空中優勢」，並且告訴對方，這一套在朝鮮戰場已不靈了。

今天下午，對方忽然提議將關於第三項議程雙方意見的分歧點交參謀人員討論。我方表示同意，雙方並決定以我方十四日提案爲討論基礎。參謀人員當即開會，我方由張春山上校出席，結果仍毫無進展。對方不談輪換補充及限制軍事設備等主要問題，却只談些小事及提案文字的修飾問題。

關於戰俘問題，今天對方聲稱，尚未準備就緒，不能開會討論，何時準備好，再通知我方。我方仍未獲得中朝文的戰俘名單，因此檢查對方交來戰俘材料的工作都無從作起。第四項議程何時再談，完全要等對方。

【新華社開城二十日電】二十日上午朝鮮停戰談判的第三項議程的小組委員會上，我方代表駁斥了對方所謂我方十二月十四日的方案在輪換武裝人員的問題上，與我方十二月三日的方案並無不同的不符事實的論點。

對方一再企圖藉口我方十二月十四日的方案中對於停戰期間武裝人員的輪換每月以進出口五千人爲最高限額，以及在朝鮮的輪換須經軍事停戰委員會批准的規定，否定我方這一方案對於對方的讓步。我方代表指出如果對方的這一論點並非出之於故意，則對方的這種懷疑也是毫無根據的。我方認爲每月五千武裝人員的輪換大體上是可以滿足對方的要求的。如果對方在停戰期間所將進行的輪換確如對方聲稱的是在一人進一人出的基礎上進行的，而其輪換人數又確在雙方同意的限額內，則軍事停戰委員會就沒有不同意的理由，批准將只是一個手續問題。

但對方却又一次狂妄地自稱，他們有充分的軍事力量干涉我一切內政。其同意談判停戰就是對我方的一個讓步，而在停戰後僅要求限制我方的機場設備，則更爲對我方的一大讓步。

我方代表痛斥對方這種不自量力妄圖威脅我方的狂妄無恥的態度，指出：如果對方竟然以戰勝者自居，拒絕以公平對等的態度進行談判，則對方儘可走離會場，宣佈終止停戰談判。我方始終敞開談判之門，但對方必須放棄其戰勝者的態度，放棄其一切干涉我方內政的荒謬要求。我方在後方視察問題上，在輪換武裝人員的問題上，已經一再地對對方作了合理的讓步，但公平對等的談判不可能由於我方單方面的努力而達成協議。三十天的期限僅餘七天，如果對方的好戰分子蓄意破壞停戰談判，堅持干涉我內政，則對方將必須擔負拖延與破壞停戰談判的一切責任。

二十日下午，對方建議由雙方參謀人員試行改寫雙方所提出的原則建議。我方本着不拒絕對方打開僵局的任何努力的一貫態度，予以同意。但在下午四時至五時五十分的參謀人員的會議上，對方仍然毫無變更地堅持其干涉我內政的荒謬主張。雙方參謀人員會議將在二十一日上午十時繼續舉行，小組會議定於二十一日下午一時舉行。

在二十日第三項議程的小組委員會結束前，我方代表奉我方首席代表之命，向對方提出早日重行召開第四項議程的小組會的建議，並指出俘虜資料既已交換三日，對方不應再拖延釋放與遣送全部戰俘的討論與安排。

我提出完整戰俘資料後 美方武斷宣傳矛盾百出

【新華社開城十九日電】本社特派記者報導：美方東京軍中電台今日下午五時廣播承認「共方提出的美軍戰俘名冊，有一半以上已根據檔案予以查考。至此爲止，並未發現不符之處。」但同一廣播又武斷宣稱：「現在並無證據能證明共方的名單是正確的，並且名單的公佈並不意味着這些人已獲得自由。」這充分證明了美方在戰俘問題上蠻橫無理的態度，和在其他問題上一樣，已經使美方自己陷於極端矛盾和混亂的狀態。美方接到我方拿出眞正完整而充分的戰俘資料之後，曾於十八日發出聲明，表示要「立即作人力所能及的一切努力，來審查這種名冊」，經過一整天的時間，美方「根據檔案予以查考」之後，終於不能不承認我方所交出的資料已有「一半以上」「並未發現不符之處」。這和美方所交出的一堆不能幫助解決問題的廢紙似的戰俘資料恰恰成了極鮮明的對照。這就使美方感到十分頭痛，於是美方又馬上自打嘴巴，抹煞事實，信口開河地說什麼「並無證據能證明共方的名單是正確」的了。這樣自相矛盾的武斷宣傳是美方一貫的伎倆。它反映了美方在談判中一貫所採取的欺騙的態度。全世界人民以及朝鮮戰爭中的俘虜們，從美方這樣蠻不講理的態度和矛盾百出的武斷宣傳中，不難進一步認清美方對於實現朝鮮停戰究竟有多少誠意了。

治淮工程進行情況 北影攝成紀錄影片

【新華社蚌埠二十日電】治淮工程第一年度的修建情況，已由北京電影製片廠攝影隊拍攝成大型紀錄影片。影片內容包括淮河的地理背景、歷史災害的介紹，中游的潤河集分水閘等工程的石漫灘水庫，以及第一年度治淮工程中淮河上游建時的偉大場面，以及淮河兩岸豐收的情景。現在，北京電影製片廠攝影隊又到淮河上、中、下游的各處工地，開始拍攝治淮工程第二年度修建情況。

慶祝斯大林大元帥誕辰 津中蘇友協今舉行晚會

【本報訊】今天是全世界勞動人民偉大的導師斯大林大元帥七十二歲壽辰，本市中蘇友好協會訂今晚在該會大廳舉行慶祝晚會。

【本報訊】本市中蘇友好協會和音樂工作者協會昨晚聯合在中蘇友好協會大廳舉辦蘇聯音樂觀摩晚會，天津音協副主任黃廷貴在會上概括介紹了蘇聯音樂的發展情況，指出蘇聯音樂和中國人民音樂的血肉關係。報告後由天津人民藝術劇院、蘇聯音樂舞蹈學習班和津沽大學合唱團等單位表演蘇聯歌曲。

寒潮將到我國北部 內蒙北部等地將有風雪

【新華社北京二十日電】中央氣象台十二月二十日晚十點發出寒潮消息，寒潮將在二十一日早晨到達我國國境。東北北部哈爾濱以北和內蒙北部將在二十一日受到寒潮的襲擊，並有風雪。

關於房租問題參考材料
再版出書
每册三千元
進步日報營業部 各處書店 報攤 均售

今天本報新聞提要

㈠京市舉行反貪污反浪費動員大會彭眞號召徹底消滅貪污浪費現象
㈡中國紡織工會全國委員會發出關於開展增產節約運動的號召
㈢津市節約檢查委員會設立羣衆接待組今日起開始工作（以上一版）
㈣青年團津市工委號召廣泛展開冬季體育鍛鍊
㈤美國拼湊「歐洲軍」計劃在侵略集團內部會議上連遭受到挫折（以上二版）
㈥華北區畜產公司及津市國藥等行業認眞履行在展覽會所訂合同協議（三版）
㈦半月時事述評（四版）

關於貿易部教育部衛生部提出的全國少數民族貿易教育衛生會議的報告的決定
政務院第一百一十二次政務會議通過

【新華社北京二十日電】中央人民政府政務院關於中央人民政府貿易部、教育部、衛生部提出的全國少數民族貿易、教育、衛生會議的報告的決定

（一九五一年十一月二十三日政務院第一百一十二次政務會議通過）

一、批准中央人民政府貿易部葉季壯部長、教育部馬叙倫部長、衛生部賀誠副部長提出的關於少數民族貿易會議、教育會議和衛生會議的報告，並予公佈。

二、責成各大行政區人民政府（軍政委員會）和華北事務部指導所屬有關省（行署）人民政府分別制定當地少數民族地區一九五二年的貿易、教育和衛生工作計劃，切實執行，並向中央人民政府各有關主管部門報告。

三、一九五二年少數民族貿易、教育和衛生工作需要中央人民政府額外補助的經費，由中央民族事務委員會和有關主管部門會商擬定，報政務院核定。

四、中央人民政府政務院所屬各部門與少數民族有關者，須在一九五二年工作計劃中列入少數民族事務的項目。

五、某些可由有關主管部門通力合作的事務，由中央民族事務委員會會同各部門商定方案報政務院核定。

團市工委向各工廠機關團支部發出指示

號召廣泛開展冬季體育鍛鍊

糾正輕視體育或操之過急的現象

推選技術指導員到市體育場學習

【本報訊】團市工委頃發出「關於在工廠、機關青年中廣泛開展冬季體育鍛鍊的指示」，全文如下：

全國足球比賽大會的舉行，廣播體操的公佈，以及工廠機關體育工作會議的召開，工人、機關工作人員體育鍛鍊標準之公佈，在不少工廠機關中已引起重視，體育委員會之組織在團的建議推動下已逐步建立起來，參加體育活動者日益增加，這是很好的現象。但仍有許多單位存在輕視體育忽視體育的現象，對於體育在抗美援朝增產節約運動中的作用還不了解，對青年的健康問題還不夠關心，因此對體育運動還未能積極地主動地加以領導，爲此團市工委特提出以下幾點意見，望各團支部認眞執行。

一、配合抗美援朝增產節約運動的開展，結合有關會議，通過各種形式，在團內外青年中進行重視體育之教育。用具體事例說明體育與生產、國防的關係，批判「單純從興趣出發」與認爲「多此一舉」的錯誤觀點。首先要取得領導上的支持，爭取行政長出面倡導，建議行政根據本單位情況規定一定的適當的體育活動時間以保證體育活動的開展。尚未建立體育組織者應按照規定逐步建立起來。

二、今冬體育活動以「冬季體育鍛鍊標準」所規定之項目爲中心，這些項目皆適於冬季，且簡單易學，一般不用場地與設備，隨時隨地都可練習，因此各團支部首先應動員團員帶動青年報名積極參加鍛鍊，組織鍛鍊小組，保證經常練習，爲爭取達到「及格」與「優秀」標準而努力，在各類體育活動中，特別是廣播體操，更應大力推廣，要求每個團員都能學會，可隨時隨地練習，成爲日常生活的良好習慣。關於冬季體育鍛鍊標準及實施推行辦法，已於十一月二十六日在天津日報公佈，十二月三日又有一項更正，希望你們詳細研究根據本單位情況按照規定辦理。

三、對於參加體育鍛鍊之運動員與鍛鍊小組，團支部要注意進行思想領導，使體育運動成爲團內外青年自覺的愛國主義實踐，防止忽冷忽熱虎頭蛇尾的現象，同時注意進行體育衞生的教育，防止操之過急，發生傷病事件。

四、爲了輔助各單位體育運動之開展，各市立體育場將分期舉辦體操、速度、耐力、跳躍、投擲、體力學習班，你處應推選以上各類運動之技術指導員，準備參加學習，有的單位如有條件亦可自辦業餘學習班，培養更多的體育積極份子。教師問題，可與團市工委軍事體育部聯系。

五、各團支部接此通知後，應作出開展工作的具體計劃，如有問題、困難與經驗，及時彙報團市工委軍事體育部。

團津市工委

十二月二十日

各工廠、機關工作人員

踴躍參加冬季鍛鍊

到各體育場報名者達七千餘人

紛紛自行設立學習班培養幹部

【本報訊】津市工人、機關工作人員勞衞制冬季體育鍛鍊，從十五日開始報名後，參加單位很踴躍，在各體育場中報名者現已達七千多人，其中有人民銀行五千多人，棉紡四廠兩千人，此外，店員工會、教育工會的基層組織，也紛紛前往各場去報了名。

全面的測驗工作將在春節後分別進行，目前問題是要培養指導幹部，各單位都在努力作這一工作。財金工會一百四十多人的學習班定今天結業；店員工會體委會組織的學習班，即可開始，已有五金、旅館、藥業、食品、百貨、貨棧貿易、理髮、澡塘和聯合業等八個行業二百多人參加；工業局單位也由工作委員會佈置了每天兩小時的一週學習計劃，並由推行委員會領導各基層工會從事活動。此外，中天電機廠、棉紡一廠、製革廠、郵政局、電工四、南兩廠和東亞毛呢等廠的體委會，最近都召開了動員會，由黨政工團負責同志作了報告；宣傳工作也都已展開。很多廠報名的都在半數以上。但仍有個別單位，對此問題不夠重視，沒有去認眞地領導執行已公佈的推行辦法。這是應該及時糾正的。

現在市立各體育場已都準備好報名表格，以便各單位填表後換取測驗證。各體育場地點、電話如下：

第一體育場：一區新華南路，電話三・五五〇五。

第二體育場：十區河北路，電話三・〇八六五。

第三體育場：三區水產前街，電話六・一八〇〇。

第四體育場：四區復興莊，電話四・一四〇二。

第五體育場：五區大王莊

（李銘、曼）

東北足球隊離京赴滬

在滬比賽日程已訂出

【本報上海二十日專電】首都足球表演賽結束後，華東足球隊於十八日離京，二十日晨返抵上海。東北隊一行二十八人由隊長張濤芳率領亦於十九日晚乘京滬通車來滬，預計明日可到。客隊二十二日、二十三日下午將與滬聯隊及華隊各賽一場。

中蘇友協會員代表大會

提案收集整理完畢

共五七八件將在會上提出總結報告

【本報訊】在天津市中蘇友好協會第三屆會員代表大會召開的前夕，該會已將各系統八十九個總支和支會蒐集起的討論結果全部整理完竣。據統計：這八十九個單位約有會員三十四萬餘人，而參加這次選舉活動的即佔十五萬餘人。除重點組單位之外，加上十三個非重點組單位，計有一百零二個單位提出對今後友協工作的意見共達五百七十八件，其中關於宣傳工作的有二百四十四件，關於組織工作的有二百五十六件，關於文化服務工作的有七十八件。

這些意見綜合起來，在宣傳工作上，以要求舉辦中蘇友好專題報告，介紹蘇聯人民生活情況和大量供應支會宣傳材料爲最多；在組織工作上，以要求健全支會組織、建立一定的會議、黨報、佈置，檢查制度爲最多；在文化服務工作上，以要求深入支會去多搞文娛活動，如電影、圖片、晚會等爲最多。

以上這些意見，該會已分別加以整理，並準備在大會上提出總結性的報告。（友協宣傳部）

醫師爲邊緣區勞動人民服務

聯合診所已增至十三個

獲得貸款後紛紛添購設備修整房屋

【本報訊】津市私人開業醫師面向勞動人民，分別聯合在邊緣區開設診所，半年以來，正式應診或在籌備開診的已經有十三個了。其中如六區陶誠路診所、九區竹竿胡同北大診所，年內都可開診；南大道診所和西關街診所過後可開幕；西廣開診所已正式開診，並得到當地羣衆的擁護，業務很有前途。

公共衛生局醫政科爲深入瞭解各所業務情況和幫助解決現有的困難，昨天下午二時召集各聯合診所有關醫務工作者座談，出席的甄公勉（東樓）、李翰馨（鄭莊子）、俞保康（北大）、臧恒如（河北）、董福綠（唐家口）、沈秀英（西廣開）、周文華（西郊）、侯驛庭（三泰）、曹一鳴（小樹林）等大夫。

醫政科李運峯同志在會上發言說，一九五一年開展聯合診所計劃可如期完成。根據現在情況看，各診所前途是非常光明的。爲促進今後的發展，首先應鞏固現有基礎，是很重要的。以後有問題時應多交換意見，謀求解決。接着，各大夫先後就各該診所的業務、制度和貸款等項分別報告，並提出問題。從大家發言中看出，他們都明確爲勞動羣衆全心全意服務的觀點，並具有了搞好診所的信心。像小樹林、東樓和河北等診所爲更好的開展業務，已都有了化驗設備。鄭莊子的李大夫在開診所時曾欠下借債，病人醫藥費又積欠了百餘萬，他努力想法提高業務，最近接受羣衆要求解決了婦幼保健的檢查工作。唐家口診所雖然大夫多但大部都是兼差的，所以失去了羣衆的信賴，近經縮減人事後重行開診，大夫專職化，看病的人就日見加多了。該所並擴出房子設婦幼保健站，很受到附近居民的歡迎。各所得到政府貸款後，都添購了醫療器械或修整房屋，並決定了經常開會研討技術和業務。這都說明他們是決心要爲邊緣區廣大人民辦好診療工作的。

現在各所多數都感到房子缺少，對業務開展上有阻礙；這問題將由各區衞生科和民政科協助解決。目前各診所的重要問題是藥品問題，像九區已設了五個聯合診所，暫時不再增設。

關於貧苦病人免費問題，將盡力爭取各區民政科來統一掌握免費條。多建立特約關係，更好的開展業務，河北聯合診所現已有四十幾個大小工廠委託，業務上都保持了固定的特約，使十五個單位的特約工作得到解決。和市立醫院合作是提高技術、解決重病病例的好辦法。如東樓和三泰等聯合診所和市立醫院、人民醫院有了很好的合作，在病人轉院或技術問題上，都得到適當的解決。

關於工作制度問題，李運峯同志着重指出一定要建立指導負責制，以保障病人的安全；有的診所夜晚由助理員代理值班，是應糾正的。又關於病人欠醫藥費問題，像西廣開、三泰兩診所也都有同樣情況，應爭取作到不欠，好維持業務。

爲了隨時解決各聯合診所的問題，在會上決定以後每月舉行一次彙報，隨時商討改進。

人民體育

師大校友籃球隊明日來津表演

學生冬季足球賽進入決賽階段

【本報訊】北京師大校友籃球隊，定明日赴津來表演。全隊十四人，包括著名的師大紅隊籃球隊；該隊在京曾擊敗勁隊木乃伊和北斗，體育作風、技術都很好。在津將表演兩場，與賽隊即可決定，預定明晚在第一體育場比賽。

★市體育分會籃球委員會、青年會聯合舉辦的全市女子室內籃球賽，定下週開幕，報名已截止，計有北洋紗廠、團市工委會、財金和師院、南開、聖功、木鐸等校共三十八隊參加，定二十三日晚七時召開各隊代表會，討論編排和比賽問題。

★體育分會足球委員會和第二體育場主辦的全市學生冬季足球比賽，高中乙組和初中組的預賽，都已終了；高乙獲決賽權的是一中、津沽、滙文，初中是一中和工業，都於明天起進入決賽第一週，初中津沽對一中，高乙工業對一中。此項足球賽的大學和高中甲組，定二十三日開始比賽，第一週計大學組津沽對南大理工（上午九時）、天津對師院（十時半），在第一體育場；高甲是津沽對志達（九時）、南開對工業（十時半），在第二體育場舉行。

★第二體育場爲開展勞衞制運動，增設器材，定二十三日舉行足球賽，計有一時半膠聯對津車，三時食品對北星兩場比賽。

民盟愛國主義講座後天舉行

程今吾講「教育思想的批判」

【本報訊】中國民主同盟天津市支部主辦的第二十七次愛國主義講座定於本月二十三日下午一時半在湖北路民政局禮堂舉行，由政務院文教委員會程今吾同志主講「教育思想的批判」，內容主要爲配合津市中等學校目前檢查教育思想的學習，着重對改良主義的教育思想的批判，同時並將說明教育工作者應如何貫徹毛澤東教育思想等問題。（民盟通訊組）

本市戲曲界在婚姻法宣傳中

若干嚴重缺點需要糾正

文藝工會和藝人自己應加強學習和檢查工作

【本報訊】本市戲曲界配合婚姻法執行情況檢查，作了不少宣傳工作。通過舞台藝術，他們幫助廣大羣衆對婚姻法有了進一步的認識，打了封建殘餘的思想基礎。但有一部分雜曲藝人由於自身對婚姻法了解得不夠，保留着「生意眼」，因此在宣傳內容上也發生了不少偏差，個別落後藝人甚至仍舊認識演唱着帶有濃厚封建意識、重男輕女的陳詞濫調，對羣衆影響很壞。

市文聯戲曲編導研究委員會曲藝組在婚姻法執行情況檢查一開始時，就積極搜集材料進行創作。到十一月底，一共完成唱詞十三段、鼓詞四段、單弦四段、山東快書兩段、太平歌詞兩段、數來寶一段。這些作品一般都夠一定水平，可以演唱，有些並很快地被天津市曲藝工作團等單位的藝員演唱，受到了市民羣衆的熱烈歡迎。

有些演員由於不了解婚姻法的精神，以爲只要演唱有關男女婚姻問題的「新詞兒」就可以「叫座兒」了，因此就把一些舊段子改頭換面，或在原有的一些宣揚封建、買賣婚姻的唱詞裏面加上幾句新名詞或標語口號就端出來了，結果是亂七八糟不像話。如新聲戲院演員張鑫文唱的「燈下勸妻」就是暨虐待婦女的封建「家規」打頭場的；與城茶社藝員桂月樵唱嫖妓的段子「卓二娘」時，着重「發揮」色情部分，人家給提意見，她反說：「卓二娘勸夫戒花是好事」。她唱「杜十娘」時，竟把嫖妓流氓李甲稱爲「溫道的模範」，像這樣濫用「模範」這個光輝的稱號，是完全錯誤的。此外，連興茶社相聲藝員史文翰某次在表演當中竟說：「男女工人找對象容易，這家庭婦女可沒有滿街亂跑找主兒的」！這樣的「門哏」也毫無意義。

有些演員至今還把婦女當作是男人的玩物或「薄命佳人」來演唱，像周文如的「探晴雯」、武蔡芳的「王員外休妻」、花五寶的「探病」、石連城的「紅樓夢」等等，都是違背婚姻法精神的。這些現象已經引起絕大多數觀衆的不滿，文藝工會和藝人們自己應該馬上加強學習和檢查工作，展開批評與自我批評，把戲曲界對婚姻法的宣傳工作提高一步。（二成、洪）

「活詞兒」劇團亟待改造

流行於邊緣區鬧市 吸引了一些羣衆 但形式和內容都有很多缺點

【本報訊】本市邊緣地帶的一些鬧市，像河北鳥市、地道外新市場、東興市場等地小型「活詞兒」劇團越來越多了，他們吸引了大批觀衆，有些也配合着當地派出所作過一些時事宣傳，起過一定的作用。

根據十一月份不完全的統計，這樣的小型劇團已經有二十五個，演員一共有五百多人，每天的觀衆總在一萬五千人左右。他們一般都沒有固定的劇本，頂多只寫一個提綱，也不用排演，上台隨意「發揮」。優點是能及時宣傳，甚至連當天發生的事情都可以馬上搬上舞台。供給這些活詞兒劇團演出場所的小茶園大都沒有「門票」制度，在「戲」開場以後，每隔七八分鐘，茶房就要向觀衆斂一次錢，一二百元不等。加起來，在那兒看完一齣戲也得三五千元。

從觀衆的數目上，可以看出活詞兒戲還是比較容易爲羣衆所接受，並爲一部分羣衆所歡迎的一種宣傳方式。但是，由於這些劇團的編導和演員的思想政治水平和文化水平都很低，再加上不肯認眞學習，因此除去極個別的（比如「明光劇團」）以外，大部分都還是用淫猥的、低級趣味的、落後的動作來迎合落後觀衆的趣味，直接向他們灌輸以封建、落後的意識。有些劇團爲了多吸引一些觀衆，就盡量把戲拉長，一齣戲可以從下午一點演到夜裏十一點，「角兒」在台上隨便東拉西扯。有的甚至自己打自己嘴巴，一分鐘打六十多個，這樣來向觀衆斂錢。這些既不是藝術又算不上技術的戲，自然會引起大多數觀衆和一般正規戲曲工作者的不滿（比較進步的活詞兒演員也同樣看不慣），因此也就使活詞兒演員們自己降低了社會地位。在這些劇團中間，也存在着彼此傾軋、胡亂拉「角」和「三天滾」、「兩天散」的現象。演員們的流動性很大，今天在三角地，明天就可能到謙德莊了，誰也不想安心鑽研學習。這樣，使自己的路子越走越窄，前途越來越暗淡了。

改造和提高活詞兒戲已經成爲廣大羣衆和要求進步的活詞戲曲演員們的迫切期望了。只有把內容嚴肅認眞起來並不斷根據羣衆意見來提高，才能把活詞兒戲轉變成健康的、人民大衆的戲曲，使觀衆通過一些喜聞樂見的事物（舞台上的）受到宣傳教育。要作到這一點，首先要求各劇團正視自己的缺點，爭取領導，努力學習和改造。同時有關部門應該重視這一問題，幫助這些劇團很好地組織起來，成立一個共同的組織，由它來推動編導和演員們進行政治和政策的學習，檢查演出的內容，凡是封建落後的、不健康的、反現實和反歷史傾向的戲就應該徹底的修改，不能修改的就拋棄不要，逐漸使活詞兒變成定詞兒；同時劇團內部要努力革新，爭取正規化，如規定演出時間，分開場次，把零斂錢改成賣票等等。這樣，對於觀衆和對於劇團前途都有好處。（鶯秀、洪）

首都文藝界在學習運動中

深入檢查通俗文藝工作

檢查出殘存宗派思想、功臣思想、粗製濫造及向舊形式投降等缺點並進行了批判

【本報訊】在北京文藝界熱烈展開學習的運動當中，各單位的學習情緒都非常高。一般地都在進行有系統的文件學習之後，具體而實際地定出本單位的檢查重點，明確本單位究竟要着重解決那些問題。有的單位已經開始了有領導有步驟的檢查工作。

北京市文聯和文藝處，最近展開了幾次重點檢查的討論。發言的人很多，談的也都比較深入，解決了某些思想上的問題。現在，他們除重點檢查外，同時對通俗文藝工作，（也就是文藝普及工作）也進行了檢查。這方面的工作，在解放後兩年當中是有着一定的成績的。譬如廣大的文藝隊伍在爲工農兵服務的方針下組織起來了（目前北京市有組織的文藝工作者近七千人，其中包括業餘藝術學校學生三千人，受過訓練的戲曲藝人二千多人）產生了許多作品（三大運動中，產生了能上演的劇本一百種，能演唱的新曲藝五百段。展出了工人和學生的繪畫創作一千多件）同時，一般的勞動人民也開始受到文藝的教育，他們團結在文化館、業餘學校的周圍，也展開了羣衆的文藝活動。

雖然如此，北京市的文藝工作顯然地也還存在着嚴重的缺點，這些缺點妨礙着工作更好的向前發展。首先，具體執行這一工作的某些領導幹部有一種殘存的宗派主義思想，他們把普及與提高工作分開來看，總以爲只有他們才是搞通俗文藝，執行毛主席文藝方向的，別人都是專寫「不通俗」文藝的；因此，連帶着也就從形式到內容地否定自己以外的文藝工作。有一個顯明的例子可以證明：有一位搞通俗文藝的幹部就曾用完全否定的口氣諷刺過新詩，他說：「新詩就是無韻，帶橫（——），隔開（分行寫）……，高低不平（句子有長有短）」。這不是嚴肅的批評，這種態度足以影響團結與合作的。這種不融洽的現象，就是在通俗文藝工作者內部也存在着，譬如曲藝界相聲藝人侯寶林和單絃藝人曹寶祿就各成一派，彼此對立，不但對羣衆的影響很壞，而且很顯明地削弱了兩種文藝形式的發展。這種宗派主義的思想是急需在這次學習當中予以批判並消除的。

其次，由於北京市通俗文藝工作的幹部大都是領導通俗文藝多年的；因爲一向以爲自己是唯一的執行毛主席文藝方針的幹部，便或多或少地產生了功臣思想，總覺着自己的功勞比別人大，同時，自以爲「我們人多，作品多，讀者也多」，便認爲自己確實有了很大成績。殊不知通俗文藝工作的隊伍雖然大，但還並非全部是由無產階級所領導的純潔的隊伍；作品雖也不少，但好作品還很少，離着眞正的人民文藝還有很大的距離；讀者多，有着羣衆基礎是事實，新曲藝選書和各種歌曲唱片銷得比較多也是事實，但目前的銷路與整個勞動人民的數目對比起來還是微乎其微。所以，對自己過去的工作存功臣思想，滿足於那點小小成績，忽視整個隊伍的政治思想領導，不嚴格要求自己的作品，都是很嚴重的毛病，這次也把它當重地來討論，加以分析與批判。

此外，與以上問題有聯系的另一個嚴重問題，便是寫作上的粗製濫造。在創作上採取以量勝質的態度，這種態度本質上是脫離政治，脫離生活的傾向。有些人的創作態度是不嚴肅的，只顧寫作品，至於這些作品眞正給了讀者多少教育，是不放在心上的。有些人以「超任務」來掩飾自己作品的缺點。超任務是對的，每一個政治任務到來時，文藝工作者都應該很快地配合宣傳。但是如果因爲平素對政治關心不夠，準備不夠，沒有豐富的政治生活，也沒有調查研究分析問題的科學的工作態度，「任務」一來就手忙腳亂，結果大「超」一陣，出來的必是粗製濫造的東西，寫錯甚至反革命的小說還沒有羣衆的控訴生動，這就是以「超任務」來作隱身符，遮蓋自己對政治的冷淡和不關心人民生活。

在北京的通俗文藝工作中還存在着一個利用舊形式，却在某種情況下投降了舊形式的缺點。這是從思想上沒有將毛主席「推陳出新」的指示，作到利用舊的創造出新的東西。本來，利用舊形式應該是有了內容再去找合適的形式，但目前的現象是寫新曲藝受舊大鼓的拘束還很厲害，不但形式如此，就連語言文字也還有很多使用陳詞濫調來形容新人物的。京郊的農民在歡送參加志願軍的大會上，表演「送參軍」的節目，套的是「五更調」、「四季歌」一類的舊形式，因此，詞句裏就出現了「頭一盃酒敬我娘，我娘不必淚兩行……二杯酒敬我妻，我妻不要哭淒淒……」這樣的詞句絲毫不和當時的情景相稱，而且大大違背了開歡送大會的意義了。羣衆文藝中所存在的這種偏向，也顯露了通俗文藝工作者在對待舊形式問題上的缺點，這種偏向是必須糾正的。

爲什麼北京市的通俗文藝工作當中會有這些殘存宗派思想、功臣思想、粗製濫造以及向舊形式投降的缺點呢？其主要原因是在於缺乏思想領導，對於通俗文藝工作的缺少總結，沒有建設性的理論、批評與提高。雖有零星的批評也都未能及時加以分析、指出解決問題的方向，有些理論却又常常把通俗化庸俗化了，不能把毛澤東的文藝思想運用到實踐中去。譬如有所謂「無害論」，說是通俗文藝只要無害就行了。自己先對通俗文藝降低了要求，這就是沒有體會到毛主席的文藝普及思想，是要求通俗文藝應有高度的思想內容的。另外還有一種「總比封建文藝強些」的看法，這種不向新的看齊，却退後與封建迷信的東西比較，自我滿足也是完全違背毛澤東思想的。有一些人對讀者很不負責，因此就不再有提高自己作品質量的要求，[illegible]遷就羣衆的落後意識，粗製濫造起來。這一切都說明北京市的通俗文藝工作中所存在着的嚴重缺點。這些缺點已先後檢查出來了不少。現在，北京市的文藝工作者正在市文聯、文藝處的領導下，掌握批評與自我批評的武器，一邊深入的檢查，一邊進行典型報告，王亞平、端木蕻良、辛大明、鳳子等都已報告過了，王松聲在準備中。此外，北京新民報和全國曲協也參加了北京市文聯文藝處這一學習單位，各自也都展開了深入檢查的運動。

美兩間諜潛入蘇聯陰謀破壞

爲蘇聯政府捕獲已被處死刑

【新華社北京二十日電】據塔斯社莫斯科十九日訊：日前蘇聯最高法院軍事法庭審訊了美國間諜奧斯曼諾夫和薩爾契夫的案件。調查和審訊證明，奧斯曼諾夫和薩爾契夫在今年八月的夜間從美國飛機上降落在蘇聯摩爾達維亞共和國境內。蘇聯國家保安機關逮捕了這些罪犯，並從他們身上搜獲了僞造的文件、武器、毒藥及其他進行破壞和恐怖活動的工具，以及大筆金錢。在逮捕他們的地方還發現了他們使用的降落傘。

被告供認，他們是由美國特務機關從西德「戰時流民」營中招募，以便在蘇聯進行偵察、破壞和恐怖活動的。他們在美國特務官員的指導下，受過關於地形、射擊、組織破壞、恐怖和偵察活動等專門的訓練。後來他們就被送入希臘，由美國官員陪同從希臘乘美國飛機到蘇聯領土上降落。他們原擬在完成罪惡的任務後，前往土耳其的卡斯會晤美國特務官員。

被告在審訊中已對他們的罪行一一供認不諱。蘇聯最高法院軍事法庭鑒於被告犯有危害蘇維埃國家的嚴重罪行，特按照蘇聯最高蘇維埃主席團一九五〇年一月十二日頒佈的「關於對祖國叛徒、間諜和破壞者施用死刑的法令」，對該兩罪犯判處死刑。此項判決已予執行。

強逼西歐各國拼凑「歐洲軍」

美國計劃連續受到挫敗

在法召集的會議陷入極度的混亂分歧中

【新華社北京二十日電】自從北大西洋集團西歐各國在羅馬會議上拒絕了美國要求它們從速組織所謂「歐洲軍」的計劃以後，美國堅持「歐洲軍」應該迅速成立的企圖，接着又在十一月二十六日至十二月十一日在法國斯特拉斯堡舉行的所謂「歐洲諮詢議會」上以及十二月十一日在同一個地方舉行的法、意、荷、比、盧五國與西德傀儡國家外交部長談判「歐洲軍」問題的會議上，繼續遭到了嚴重的挫折。

組織一支由艾森豪威爾直接統帥的「歐洲軍」的問題，乃是美國目前在歐洲所推行的備戰政策中的中心問題。因此，美國雖然這個問題已經在羅馬會議上流產，但是，美國仍然在羅馬會議的結束公報中強調表示要談判「歐洲軍」問題的會議，「儘快結束其活動，以便在（定於明年二月二日在里斯本舉行的）北大西洋公約理事會下次會議上提出明確的報告供理事會考慮」。在羅馬會議結束的次日，美聯社從羅馬發出的電訊透露，美國就「以其全部外交力量來推進建立四十三師歐洲軍的計劃。」曾出席羅馬會議的某高級官員說：美國政府欲在里斯本會議開幕以前製成一項說明建立這種國際軍隊的精確計劃的條約。」

正因爲如此，美國對這次的斯特拉斯堡會議用過極大的功夫，企圖逼迫西歐各國在這兩個會議上同意交出各自的主權而建立一個統轄「歐洲軍」的「超國家」政治機構，並且建立爲「歐洲軍」籌措經費的共同預算制度。當所謂「歐洲諮詢議會」在十一月二十六日開幕以前，就有十四名美國議員特地到斯特拉斯堡去，和參加「諮詢議會」的西歐各國議員進行了五天的所謂「非正式會談」。據美國新聞處透露：他們曾粗暴地斥責西歐各國在取人民以完成戰爭計劃方面不夠堅決，不夠狠毒。例如，「美國衆議員基廷就說：『美國人充分瞭解到』歐洲各國的缺點，譬如在稅收方面的失敗就是一例。」同時，他們也對西歐各國進行了威脅。他們在會談結束後公然發表了一個聲明，要「歐洲各國必須按照實現歐洲統一的程度來期待美援的數量」。但是，儘管美國議員們使用了這樣大的壓力，甚至「紐約時報」在事後仍不得不承認，這種壓力「並沒有能解決有關歐洲統一的任何問題」。美國的企圖在斯特拉斯堡的兩個會議上完全落了空。首先，在「歐洲諮詢議會」上，英國內政大臣費夫於十一月二十八日重申英國不參加「歐洲軍」和反對建立「歐洲聯邦」的立場。這是對「歐洲軍」計劃一個沉重的打擊。熱心爲「歐洲軍」鼓吹的法國代表雷諾當時即悻然發言，認爲英國這種態度「勢必使歐洲軍計劃垮台」。因爲，據十二月三日出版的美國「時代」雜誌說：如果「英國不願意參加大陸國家結成聯盟，斯堪的納維亞國家就不願參加聯盟，除非英國也這樣做，而其餘各國因爲沒有英國和斯堪的納維亞國家參加，它們自己也就不肯結成聯盟了。」果然，在以後的會議上，比利時、荷蘭、盧森堡三國就表示不願把主權交給統轄「歐洲軍」的「超國家機構」。據合衆社說，荷、比、盧三國堅持組織「歐洲軍」的「六國中的每一國都在歐洲軍中保有否決權」，比利時代表並且反對成立統轄「歐洲軍」的最高機構，主張各國繼續「保有對自己軍隊的控制權」。這樣，會議就完全陷入了無法解決的混亂和分歧。一九四九年「諮詢議會」成立以來就担任主席的比利時代表斯巴克在十二月十一日最後一次會議上，憤而提出辭職。他並警告說：「歐洲統一運動正在死亡。」「我們的事業已經到了窮途末路。」「我們幾乎放棄了所有建立一的歐洲的機會。」

至於在法、意、荷、比、盧、西德的外交部長會議上，美國計劃之落空也表現得同樣明顯。舒曼自己在會後舉行的記者招待會上就承認，「關於控制歐洲軍的政治機構以及維持這個軍隊的共同預算的問題」，仍然「沒有解決」。會議因此不得不把問題暫時擱置，並決定十二月二十七日在巴黎重開會討論。

斯特拉斯堡兩個會議的情況充分反映了：不論北大西洋戰爭集團在反蘇反人民的卑劣事業上目標如何一致，但是它們內部却存在着無法克服的，而且是愈來愈大的矛盾。到斯特拉斯堡去的美國議員之一施密斯就失望地說：「我原來是要到斯特拉斯堡去看一看歐洲的統一如何達成的，但是，結果却只是聽到說此事如何無法辦到。」美國合衆社歐洲新聞總編輯沙克爾在十二月十日評論歐洲軍的前途

美方無理拖延停戰談判

英國人民及統治集團都深表不滿

【新華社北京十九日電】美國方面在朝鮮停戰談判中堅持無理要求、延不達成協議的頑固態度，已經激起英國廣大人民的反對。甚至在英國統治集團內部也已引起了日益增加的疑慮和不滿。

美國「紐約時報」駐倫敦特派記者但尼爾早在十一月十六日從倫敦發出的電訊中即已承認：「英國人民已在開始懷疑英國政府對聯合國軍總司令李奇微將軍和他的談判代表的信任是否適當。……有人懷疑美國爲了某種不可告人的理由，希望延長戰爭。」但尼爾又說：「無論在議會中或者報紙上，都可以看到有愈來愈多的跡象表明，由於談判沒有能夠在朝鮮促成停火令，英國人民感到焦躁不安。他們納悶地發問：這究竟應當怪美國不肯和解，還是怪共產黨不肯和解？」據但尼爾說：「提出這樣一種問題的，已不限於老是說美國有卑鄙動機的工黨內部左翼非戰主義集團……甚至連保守黨人也開始因爲這個問題而感到苦惱了。」

隨着美國談判代表在板門店談判中日復一日的拖延，英國方面對美國的懷疑已經大大增長。一個月以前，據但尼爾透露，英國國會中的「工黨黨員有好幾次認爲應當有一個英國代表參加談判委員會。最近有人建議，在停火談判仍在進行的時候，英國政府應當不讓它在朝鮮的部隊進行防禦戰鬥以外的任何攻勢戰鬥。」現在英國代表團不滿是更加明顯了。據法新社倫敦十二月十一日電透露：「在過去幾天裏，外交大臣艾登不得不平息若干議員的火氣……十二月二十七日的最後期限越接近，這些政界人士就越等得不耐煩。」

甚至英國官方都已在開始含蓄地抱怨美國在朝鮮談判中的獨斷專行。法新社說：「倫敦官方人士十一日晚間說，關於朝鮮停戰談判的情況，他們並不比新聞記者知道得更多。在這種話後面，可以感到某種激動情緒。」法新社接着說：「事實是，英國政府方面沒有能夠使公衆和他們共同信任美國的統帥。所以，英國官員就不得不考慮國內對於朝鮮問題的不安情緒。」不僅如此，「公衆對於出席聯合國的代表團所使用的方法，它進行辯論時所根據的原則，甚至西方各國政府作戰的目的都不大信任。」就在同一天，英國資產階級的「曼徹斯特衞報」發表社論，對美方代表在板門店談判中故意拒絕接受我方公平合理的主張表示不滿，該報在談到[illegible]的觀點[illegible]也許比英方的[illegible]，但我方的方案似乎也漸漸合理了。」

據英國「觀察家報」十二月二日發表的該報駐巴黎特派員貝洛夫的專電說：對於美方拖延手段的不滿不僅已在英國出現，而且也在出席巴黎聯合國大會的許多國家的代表中間反映出來。這種情況已使得美國感到驚慌。貝洛夫說：反美言論「在大會的休息室裏和大廳裏大膽得驚人。戰爭的不得人心，以及覺得美國停止戰爭的努力做得不夠的感覺，是推動聯合國中「中立主義」運動的主要因素」。貝洛夫說：在這種情況下，「美國人焦急地要克服別人對他們的懷疑——懷疑他們是對和平不感興趣的。這反映出他們對於聯合國代表中間反美情緒的暗流，正愈益感到氣餒。」

侵朝英軍司令的報告

也不滿美方拖延談判

主張英國也派全權代表參加談判

【新華社北京二十日電】據塔斯社倫敦十八日訊：電通社記者獲悉，英聯邦國家侵朝軍隊總司令布利治佛德，最近給英國國防大臣寫了一個報告。這個報告敘述了在朝鮮的英聯邦軍隊的士氣急劇低落的情況，並就英國在今後朝鮮和平談判中應採取的態度，提出他的建議。

當朝鮮停戰談判雙方在軍事分界線問題上取得協議以後，聯合國軍曾一度實際上停火，但是在那個時候，華盛頓卻下令恢復戰鬥，因而引起了前線士兵們神經緊張和思想混亂的情況。布利治佛德認爲軍隊士氣的低落是與他們神經緊張和思想混亂的情況有關係的。布利治佛德說：士兵從來沒有像他們在目前的停火談判期間被人弄得這樣思想混亂。

布利治佛德在他的報告中說：聯合國軍停戰談判代表團首席代表喬埃前此曾接到國務院的訓令，叫他把停火談判拖延到一九五二年春天。布利治佛德指出：由於這個緣故，預料今後有發動新攻擊的可能，那樣就會在解決朝鮮問題方面製造新的困難。

布利治佛德說：在這種情況之下，英聯邦軍隊司令部不能担負保持前線士氣和維持秩序的責任，如果美方前後矛盾的命令繼續在前線上引起混亂的話。

布利治佛德要求英國國防部採取較爲堅決的立場，據布利治佛德說：在朝鮮談判中，英國國防部過去是過於信賴美國人了。布利治佛德在報告中說：以物資和人員的損失而論，英國是參加朝鮮戰爭的最重要的國家之一，他認爲，英國政府必須刻不容緩地指定一個有權威的全權代表，具有和美國代表相同的地位，代表英聯邦國家參加停戰談判。

反對英在維也納建機場

維也納數千人示威

丹青年抗議延長兵役期限

【新華社訊】塔斯社維也納十六日電：十二月十五日，維也納有數千人舉行了一次示威遊行，抗議英國在維也納最大的一區、西麥林格區建築軍用飛機場。

示威羣衆拿着和平鴿和標語牌，標語牌上寫着：「我們不能容忍在我國進行任何軍事建築工程！」，「我們抗議在西麥林格區建築軍用機場！」，「西麥林格的居民反對戰爭販子建築機場！」等等。示威時並有人散發傳單，敦促大家加緊爲保衛和平，爲反對奧地利備戰，尤其是爲反對在西麥林格建築軍用機場而鬥爭。

示威羣衆擠滿了開會的安克廣場。有一位反對在西麥林格區建築軍用機場委員會的委員演說時強調指出，這一次聲勢浩大的示威遊行表明了維也納的勞動人民正在堅決地反對奧地利備戰，反對美國戰爭販子，贊成維護與鞏固世界和平。

【新華社訊】塔斯社哥本哈根十八日電：丹麥青年拒絕充當美國帝國主義者們正在準備的侵略戰爭的砲灰，他們堅決抗議丹麥議會關於把兵役期限延長到十八個月的決定。幾天前，在哥本哈根中央大街上，有青年愛國者張貼了反對延長兵役期限的抗議聲明。同時，他們還爲這種抗議聲明徵求簽名。警備隊逮捕了十二個人。

十二月十八日，「國土與人民」報刊載了青年團體爲反對丹麥軍國主義化和反對延長兵役期限而發出的許多抗議書。

召開全德會議恢復德國的統一

民主德國代表團在聯大聲明

西德報紙紛紛撰文表示贊同

【新華社北京二十日電】塔斯社柏林十八日訊：德意志民主共和國政府代表團在巴黎聯合國大會特別政治委員會上發表的聲明，引起了西德報紙廣泛的評論。許多西德的報紙都不得不表示同意代表團所提出的意見。

雷根斯堡的「中巴伐利亞報」說：召開全德會議是「德國人聖誕節的心願」，該報並強調說：恢復德國的統一應該由德國人民自己來做。

杜塞爾多夫出版的「星期六世界週刊」向讀者提出了「你覺得德國合併好嗎？」這樣一個問題，結果，約有一萬個讀者回信表示他們堅決贊成恢復德國的統一。這個週刊指出：「回答問題的人一致相信，只要由德國人民自己來解決統一問題，恢復德國的統一是可能的。」

不來梅出版的「威悉快報」承認：聯合國中許多代表對於德意志民主共和國代表團所發表的聲明，「頗爲感動」。德意志民主共和國的代表曾指出，西德正在進行軍國主義化和復活納粹主義；並用事實說明德意志民主共和國政府的一切活動，都是遵守波茨坦協定的。

「法蘭克福環球報」認爲，德意志民主共和國的代表前往巴黎這件事本身，就已經被人認爲是表現了「他們謀求相互諒解和協議的願望」。該報特別表示：對於這種願望，應該加以考慮。

「埃森快報」談到，德意志民主共和國副總理[illegible]曾說，只有通過和平恢復德國的統一，歐洲才能獲得和平。「埃森快報」說：「他這句話說的是實話」。

畜產公司及國藥雜貨等行業
認眞履行在展覽會所訂合同協議

【本報訊】華北區畜產公司和天津市國藥、雜貨等商業在華北區城鄉物資交流展覽會所訂購銷、代銷合同和協議，正在陸續履行，一般情況都極良好。各項合同、協議凡已到期的都已履行，在履行中所發生的個別問題，如河北省通縣專區所交乾鮮菓品業的白梨，雖規格不符合，亦得到了適當的解決。

華北區畜產公司與各地合作社及私營皮毛業所簽的合同與協議，現在已開始執行，甲乙雙方均能遵照規定履行。

華北區畜產公司與各地所訂的合同與協議，均爲採購合同與採購協議。這些合同、協議執行情況如下：

皮毛方面，該公司與綏遠、山西、察哈爾的省合作社及當地私營皮毛業公會皮毛聯營組簽訂了採購合同四件、協議七件。採購種類包括山羊皴、駝毛及綿羊毛，總值約二百億元左右；交貨日期爲自簽訂之日起至明年六、七月止。展覽會閉幕後，自十一月底至十二月初，山西已交來綿羊毛六十五萬斤，察哈爾已交來羊絨三萬斤，綏遠因尚未到期，沒有交貨。畜產公司亦已按照合同協議規定交付了貨款。

腸衣方面，畜產公司與察哈爾省供銷合作社訂有採購合同一件，計豬腸衣二萬五千根、羊腸衣一萬五千根，約共值五億元左右，規定今年十二月份起至明年六月份止爲交貨期間。畜產公司與河北省合作社訂有採購協議一件，計豬腸衣三十萬根，約值二十一億元，規定今年十二月起至明年四月底爲交貨期間，並規定畜產公司按天津口岸價格（牌價）給予河北省合作社百分之二的優待價款。以上合同、協議尚未交貨，最近可望陸續交來。

此外，畜產公司還與綏遠省合作社訂有一件未規定數量和價格的豬鬃採購協議，貨到即予收購，現已運到三千把，計二萬一千根豬腸衣，畜產公司已按照規定予以收購。該公司與河北省簽訂的豬鬃採購合同一件，計十五套豬鬃，因未到期，還沒有交貨。以上各項合同與協議全部總值共約四百餘億元。

雜貨業在展覽會中，除購進現貨魚皮、售出現貨海貨、糖等外，並和外地簽訂兩個合同、兩個協議，值六億八千四百餘萬元。兩個合同爲購進蘇州紅腐乳一百缸，購進武漢土產公司石膏六萬斤；兩個協議爲購進湖南省合作總社時仄紙一千六百件、粗通紙二千件。蘇州紅腐乳一百缸已經按期於本月初運津，合同執行情況甚爲良好。該業與武漢土產公司所簽訂的合同，規定於本月中旬起交貨，現該業已去信聯系，尚未見答覆。至於與湖南省合作總社簽訂的兩個協議，規定於明年一至四月份陸續交貨，目前尚未到執行時期。

國藥業與察哈爾省合作社簽訂的成藥代銷合同，已於十二月份開始履行，十二月份所交成藥約值一億元，已於十二月十七日全部完成。成藥聯營組現並繼續趕製成藥，準備明年元月五日開始履行與華北各省所簽訂第一季度的成藥代銷合同。又該業與湖南土產公司簽訂雄黃二千斤的購銷合同，正在履行，雄黃在運津途中。

乾鮮菓品業所訂的合同與協議，現已陸續履行。該業向山西太原合作社購進的黃梨，現已來貨十萬斤；向河北省通縣專區購進的白梨五萬斤，實際運津數量五萬四千斤，除完全履行合同所訂數量外，所餘四千斤，該業亦同時購進；與河北省通縣專區所訂的製梨合同亦已完成十六萬三千斤。另外，該業向本市貨棧業購進菱子四萬斤及銷給旅大土產公司葡萄乾一千斤，亦已如數完成。以上各貨並已將貨款全部撥交清楚。至於其他貨物，有的因爲季節未到，或受氣候影響尚未履行，但也在接洽中。根據該業履行合同的經驗，認爲在履行期間，對於規格及保管問題是應該特別注意的。如白梨在合同上本來規定每斤爲四個至六個，可是交貨時有的是七個至八個，但該業只是向對方把意見提出了，貨仍照數收進並付了款；又如蘋果，由於保管不得當，在運輸途中凍壞了很多，該業爲了照顧農民的收入，經過數度磋商，已如數收貨，只在價格方面按照規定予以適當降低。所以在履行合同與協議期間，對於這些問題是應當特別注意與改善的。

糕點罐頭南味及乾鮮菓品兩行業勞資雙方
充分協商簽訂工時合同

【本報訊】本市糕點罐頭、南味、乾鮮菓品兩行業的店員工時合同，已於本月十八日經市人民政府勞動局批准，即日起生效。

這兩個行業共有商店一千三百九十八戶，店員二千五百八十五人。勞資雙方從今年九月四日起即開始醞釀簽訂工時合同，經過兩個月的協商才成熟簽字。協商初期，勞資雙方意見頗不一致，資方主張工作時間十二小時，營業時間十五小時，而勞方則主張工作十一小時，營業十三小時。但雙方在協商過程中都能開誠佈公，發揚民主，兩個行業的同業公會分別召集組長會議，解釋了調整工時的意義，並普遍徵求各會員戶的意見，加以反覆研究；勞方也在店員工會食品業工會領導下，對這兩個行業的具體情況作了深入的調查，並徵集會員的反應，慎重討論，然後，雙方代表再度協商。經過這樣八次的協商，雙方終於達成協議，並於十一月七日正式簽訂了合同，開始試行。十一月二十四日雙方檢查了試行情況，並對合同中的某些條文作了必要的修正，並減少了執行的困難。合同的主要內容如下：

一、店員工作時間一律爲十一小時，營業時間則按地區不同，分別規定如下：四月到九月，甲區（中心區）是上午九時至下午十一時；乙區（其他區）是上午八時半至下午十時半；丙區（邊區）是上午七時半至下午九時半（全市乾菓、炒貨、批發戶可適用此時間）。十月至次年三月，甲區是上午九時半至下午十時半；乙區是上午九時至下午十時；丙區是上午八時至下午九時（上午七時半至下午八時半也可以）。

二、「後作」（商店所屬的作坊）工人工作時間，每日平均以十小時爲原則；如因生產關係需要延長者，最多不得超過十一小時。

三、採購、運銷、菓脯製造戶因有季節關係，店員工作時間以十小時爲原則；如業務需要得由勞資雙方協議適當延長。

四、舊曆年節前後因營業需要，店員工作時間可以適當延長。

（馬德隆、劍）

私營大中華橡膠廠天津分廠
積壓大批原材料約值四億
該廠針對浪費情況訂出明年增產節約計劃

【本報訊】私營大中華橡膠廠天津分廠爲準備迎接明年增產節約運動，特於日前檢查了廠內浪費現象。據初步檢查結果，僅積壓原材料即值四億元。現該廠已針對所存在的浪費現象，訂出明年增產節約計劃。

該廠所積壓的原材料，有些是買來從未用過；有些是過去爲生產某種產品而買的，以後，不準備再用，如棉織品、松子油、晷灰等，估計可值四億元。這些材料有許多是其他工廠需要而買不到的，而該廠却大量積壓在倉庫裏，不只影響了該廠資金的週轉，而且也有礙其他工廠的生產。

在生產管理制度方面也不健全，勞動力配備不恰當，生產能力只達到現有機器設備的百分之七十。縫紉部因爲修理工少，遇到機器發生故障時，不能及時修理，只得停車待修，而鍋壓部九個小時的工作，六小時就可完工。這種浪費工時、浪費電力的情況很多，但由於目前缺乏統計檢查制度，詳細浪費數字還無法統計出來。該廠最近做了一批跑鞋，在板楦部出來的鞋子，直到成爲成品後才被剔出，結果百分之五十成爲次品，損失很多。在領料方面也因爲沒有一定制度，浪費損壞的現象也很嚴重。

該廠添設備也缺乏計劃，雜項開支過於浪費。如該廠曾以六千餘萬元購置了水壓機一部，後因生產橡皮手套及零件，而使水壓機一直沒有按裝利用。修建廁所也因計劃審查不嚴密，以致完工後又返工一次，而且在修建中以小工當大工，浪費了四百多萬元。在文具紙張方面，大部使用外國貨，若能改用國貨，一年可節省三千九百多萬元。

該廠資方根據以上情況，已擬出明年增產節約計劃：第一，爭取明年三月的產量較今年平均月產量提高百分之五十，同時調整現有一切勞動力，實行兩班制。並決定所創造或積累的財富，除改善工人生活福利及作資方利潤外，全部投入生產。第二，加強車間管理，制定操作規程，嚴格執行產品檢查制度，以達到節約原料、降低成本的目的。第三，清理呆滯不用的材料，適當調整勞動力，縮短生產過程，以加速資金週轉。第四，實行民主管理，建立及時解答工人合理化建議的制度。

該廠工會目前正與資方協商訂立增產節約生產合同，發動工人開展愛國主義生產競賽。

（徐之素、董義仁）

經紀人申請歇業手續簡化

【本報訊】本市工商局和稅務局爲簡化經紀人申請歇業手續起見，茲具體規定凡經紀人報請歇業時，應書明原因，持登記證及介紹成交報告表，先到工商局申請歇業，經核准後，繳銷登記證，再到各該行業所屬稅務分局繳銷介紹成交報告表、佣金收據及經紀人圖章。（董師實）

興業等六小型鐵工廠
決集中力量併廠合營

【本報訊】津市七區興業、中大、同盛和、鴻昌、協成、華利等六家私營小型鐵工廠爲便於承攬較大批的訂貨，謀求共同發展，經過三月醞釀，決定集中人力、物力，併廠成立股份有限公司。現新的人事管理機構已經確定，即將正式合併。各廠勞方熱烈歡迎資方的這一行動，並積極支持併廠工作。

這六家小廠非常分散，職工人數一般的祇有一、二十人，技術水平相當低，產品也不一致：興業、鴻昌兩廠主要產品爲礦燈和路燈，中大生產捲烟機，華利製鐵絲，協成製鐵管，同盛和專製瓦罐。各廠因資力有限，難於單獨增添設備，擴大經營。併廠後，六個單位的主要機器集中起來共有各式車床、鑄機、壓力機以及拔絲、拔管等機器三十九台，職工一百零九人，基本上可以承製較大批的訂貨。併廠後主要產品已決定爲礦石電話機，其次爲鐵絲、鐵管。

目前因爲廠房問題，決定首先利用同盛和、中大兩廠廠房合併爲兩廠，以後覓得新廠房時，再進一步集中成爲一個工廠。

工商界要改造思想，努力增產節約，加強抗美援朝

章乃器

（由第一版轉來）

（三）

我們都是從舊社會長大起來的人，帶來舊思想是必然的。而且我們自己的經濟地位（佔有生產資料並剝削工人階級的剩餘價值），也使我們必然具有自私自利的思想。不承認這一點，就不符合事實，就是自欺欺人。承認了這一點，就必須承認另一點：思想改造是每一個人的事情。共產黨要及時進行整風運動，爲的就是改造某些黨員的非無產階級的思想。共產黨就是通過不斷的思想改造，堅強壯大起來的。

要改造思想，先找出思想上的毛病是必要的。找出了毛病，才能對症下藥，怕找毛病，「諱疾」就必然「忌醫」。思想改造是要落空的。我們工商界思想上的毛病，主要的是利己的個人主義和剝削意識。如：片面的利己主義，不願意接受國營經濟領導的自由主義，重視資本、輕視勞動的思想，自以爲是、自以爲有辦法的自高自大的態度，爾詐我虞、凡事保留三分的世故、虛偽作風，口服心不服、表面一套內心又一套的不老實作風……都是從個人主義和剝削意識發展出來的。

學習馬列主義、毛澤東思想就是要對症下藥，治好這些思想上的毛病，使工商界能夠很光榮地做新中國的好人民。這樣，在目前，工商界就可以積極地在國營經濟領導之下，爲發展生產、繁榮經濟、穩定市場、保證供給，盡自己應盡的力量，對人民立功；逐漸把自己所經營的私人資本主義的企業轉變爲國家資本主義的經營；在將來，更可以很愉快地接受社會主義。

當然，私營工商業家要學習馬列主義與中國革命實踐相結合的毛澤東思想，決不是容易的事。因爲毛澤東思想是有明確的階級性的。毛澤東思想就是無產階級的思想。毛澤東思想的核心是在現在實現新民主主義制度，在將來實現社會主義和共產主義制度。在目前階段，是允許私人資本主義經濟在國營經濟領導下的存在和發展的，而且這個階段包括一個很長的時期。但在將來，就必須採用妥善的方式對私人資本主義經濟實行國有化，也就是實行社會主義化。這就是說，到了那時，私營工商業家就必須放棄自己階級（資產階級）少數人的狹隘利益，接受社會主義。這對於私營工商業家的生活方法當然是一個根本的變化。工商界學習的目標之一也就是要準備適應這個變化。

工商界學習毛澤東思想的結果可能有幾種情形：第一種是了解和接受了工人階級在現階段的經濟政策和在將來實行社會主義的主張，因而決心拋棄資產階級的思想立場和經濟地位；第二種是了解和接受了工人階級在現階段的經濟政策，也了解並且準備接受社會主義的主張，就是現在還不能拋棄資產階級的思想立場和經濟地位，但也準備把自己的企業經過國家資本主義的經營轉入社會主義的經營；第三種是了解了和接受了工人階級在現階段的經濟政策，對於社會主義的主張還不能接受它，也不準備把自己的企業轉變爲國家資本主義的經營；第四種是連工人階級現階段的經濟政策也不能接受的。這四種人在我們工商界中各佔多少，現在還不能估計，但是可以相信，經過學習，第一種和第二種人是會逐漸多起來的，這就是說，我們中國工商界的思想改造是可能的。這首先是因爲，大勢所趨，現在資本主義制度已經日薄西山，決無出路。中國人民決不會容許中國走資本主義的道路，而一定要走新民主主義和社會主義的道路。因此，任何人要想違反這個歷史發展的必然規律都一定要失敗。其次是因爲從現在到將來的國有化，還有很長久的時期。因此工商界可以在這個長時期中學習改造自己的思想。毛主席在「論人民民主專政」的論文中很明白地告訴我們：做好了對於反動階級的改造工作之後，「中國的主要剝削階級——地主階級和官僚資產階級，就最後地消滅了。剩下一個民族資產階級，在現階段就可以向他們中間的許多人們進行許多適當的教育工作。等到將來實行社會主義即實行私人企業國有化的時候，再進一步對他們進行教育和改造的工作。人民手裏有強大的國家機器，不怕民族資產階級造反。」而祇要我們工商界很好地改造自己的思想，一貫地爲人民努力到底，並不半途而廢，那末，正如毛主席在人民政協第一屆全國委員會第二次會議的閉幕詞中所說，人民和人民政府是沒有理由不給我們以生活機會和勞力機會的，我們的前途是光明的。

我們工商界在實際政治上接受共產黨和毛主席的領導，也就是人民政府和國營經濟的領導，已經兩年多了。兩年多的實踐已經證明：這一個領導是正確的、偉大的。現在應該研究一下：共產黨和毛主席是怎樣領導我們的，將來還要怎樣領導我們？學習馬列主義、毛澤東思想就可以答覆這些問題，使我們懂得那內中的道理。只憑感性認識決心跟着共產黨走，當然也是好的，但是不夠的。提高到理性認識，知其所以然之後，再以更大的決心跟着共產黨走，那將是更好的，效果更大的。那不但對自己的工作幫助更大，而且還可以領導別人一齊走。由於中國文化落後，需要有一個有程度（學習由淺入深，程度自然可以高低不一）學習馬列主義、毛澤東思想的人先在學習中改造自己的思想，再去影響別人，教育別人，共同進步。

時代變了！過去同行是冤家；有了共產黨的領導，同業竟然可以聯營。由此推想，將來全國的工商業家在共產黨的領導下，一定可以進一步改造自己。這便是大家團結擁護共產黨，和共產黨做知心朋友的開始。和共產黨員做知心朋友也是不難的，因爲共產黨員只有一條心——馬列主義、毛澤東思想。學習了馬列主義、毛澤東思想就可以很容易地和共產黨員做知心朋友。我想大家也一定都是願意的。兩年多來的事實已經證明：共產黨員決不是如過去反動派所描寫的那樣的可怕人物，而往往是極其誠懇可親的人物。當然，從反動派來看，可怕也是對的；豈止共產黨員可怕，全中國人民也都是他們所害怕的人物。

兩年多來的實踐，大家對共產黨已經建立了信仰；有了信仰，就易於向共產黨學習。學了理論而不去實踐，理論也是不會學好的。「學以致用」，所以學了就用，是容易學好的。工商界學習馬列主義、毛澤東思想是要認識中國經濟的前途，要用積極地適應這個前途的立場來改造自己的工作。這就屬於「學以致用」的一類，所以學了就一定會去用。這就符合於毛主席所說的「實踐、認識、再實踐、再認識」的程序，是可以逐步提高而終於學好的。

工商界還可以找到近在眼前的老師——工人。工人即使不會滔滔不絕地對我們講書本上的理論，然而，從他們的日常行動當中所表現出來的勞動觀點、羣衆觀點、集體主義的精神和忠誠老實的作風，是我們隨時可以學習的。

（四）

工商界最要很好地推行增產節約運動，必須學習馬列主義、毛澤東思想以改造自己的思想。經過思想改造，工商界就可以很正確地接受國營經濟領導，依靠工人，做好增產節約工作，也就可以在繼續加強抗美援朝運動中做出成績。因此，我們說：思想改造是繼續加強抗美援朝運動的鉅大動力。

一步從思想上接受工人階級和共產黨的領導，進一步從政治上接受工人階級和共產黨的領導，這樣，一步一步地「循循善誘」，引人入勝，工人階級和共產黨一定會把全中國人民領導到社會主義的目的。當然，中國經濟開展實行社會主義，還相當遠，問題就在於工業生產太不夠。所以，工商界在整個新民主主義階段，還必須爲發展生產、繁榮經濟而努力。這就是爲社會主義創造條件。這正是工人階級和共產黨要求工商界這樣做的。因此，工商業界就必須積極地努力把自己和那些唯利是圖，不擇手段的反動市儈思想區別開來。另一方面，新中國的民族工商業者還必須把自己的陣容。這些都是爲人民服務的事業。爲人民立功的人，人民是永遠需要他的。對人民是不服務的人，人民是不會忘記他的。

如上文引述毛主席所告訴我們的話，工商界在目前，提高經營的積極性是必要的。對於新民主主義經濟的主張，一定要放棄那些消極態度甚至停止經營，那倒變成對於資本主義的留戀，是自私的。這種思想的出發點，依然是個人主義，從而不能不脫離原有的生產崗位，那是另外一件事。

馬列主義與中國革命實踐相結合的毛澤東思想，是中國人民的燈塔，也是東方被壓迫民族的燈塔。用這一偉大的思想來改造自己的思想，我們將可以代替了自己的舊思想，也是全中國人民的光明大道。

天津市場
稻米上量稍減 麵粉供出充裕

【本報訊】小麥仍是商貨易銷，次貨市況平淡，價格趨下局，黃東白玉米均有上漲，去途欠滯，開價尚穩。各產區元豆米下落五元。小米呆定。芝麻成交不多。紅小豆供銷仍暢。青皮豆情形沉悶。高吉豆走勢轉疲，交路貨開購戶略增，開價沒有變動。合豆由升返穩，交出略減。稻米上量雖然稍減，仍是供多於求。西河米來源逐漸，沒有做出。江米有部分外銷，成交略活潑。南米市況正常。麵粉供出仍很充裕，去途並未開展，漢口黃牡丹粉下跌二千元，其餘各牌粉沒有變動。豆油、大蔴油仍被旋原境，香油、衛生油銷況復展，衛生油市氣略堅。

碱面燒碱牌價調整

津百貨公司碱面牌價調整，紅三角碱面二十八萬二千元，東北碱面五十公斤裝，十七萬二千元，七十公斤裝，二十四萬一千元。工業器材公司燒碱牌價亦行調整，永利燒碱每噸九百萬元，聯營社燒碱每噸七百零五萬元。

簡裝大嬰孩紙烟上市

顾中烟廠產品二十支簡裝大嬰孩紙烟，已於昨日在零售烟市場發售，牌價每條一萬七千五百元。其他各牌烟，場內外開價都形平穩，一般銷售情況，不很滯快。

猪隻剝皮工作順利展開
廿天剝皮兩千五百多張

【本報訊】津市豬隻剝皮工作日漸開展，二十日來共剝豬皮二千五百餘張。

津市豬皮製革推動工作在推動委員會積極動員和豬販、豬商、豬肉、罐頭乳品等業的努力支持下，已經逐漸開展。各屠宰場剝豬數量一天比一天增多。郭莊子屠宰場全體工人都在學習豬隻剝皮技術，並已準備好剝皮條具，不日即將完全拆毀湯盆，全部將豬剝皮。剝皮節，豬肉雖值白條豬銷季，但銷售情況却極良好，豬肉業堅決地貫徹了剝皮豬肉的推銷協議，完全消滅了滯銷現象。價格方面，由於評價小組的掌握，也很公平合理。豬皮由製革業和畜產公司有計劃的收購以後，售主都感到很大便利，少數商販出售死豬皮和病豬皮的現象，在推動委員會的監督教育下，也已好轉。

【又訊】豬肉業公會、食品業工會第九區屠宰場委員會、工聯劇團進行街頭宣傳豬皮製革工作以後，也印發了大批宣傳廣告，協助推動委員會做好推銷剝皮豬肉的宣傳工作。該會除決定將印就的宣傳材料普遍分發會員貼於明顯處所外，更將這一宣傳方式介紹給本市中西餐、麵食、製革等行業，並提出挑戰。工商聯日前也將推動委員會的宣傳材料印發給本市各行業進行廣泛宣傳。（豬革推委會）

今日「分」值	財政米價
二、三五六·〇〇元	一、〇六九·〇〇元
勝利折實公債 十二月下旬牌價	今日折儲牌價
二四、六九八·〇〇元	六、一二二·〇〇元

天津批發物價指數

一九五一年十二月二十日　簡單幾何平均

類別	1936年7月至1937年6月＝1	1951年10月4日＝100	較昨日增減百分比
總指數	31,050.40	102.26	－0.13
食品類	22,361.26	102.66	－0.29
紡織品類	30,687.01	98.36	－0.10
金屬品類	59,311.08	106.79	平
建築材料類	41,996.90	99.47	平
燃料類	26,394.52	105.28	－0.06
化學品類	43,782.75	97.12	－0.14
雜項類	36,573.21	106.18	平

南開大學經濟研究所編

天津市工商聯通告
工商廣播節目今請王光英講演 希各業按時組織會員收聽討論

本會爲了使思想改造學習運動繼續深入開展，特定於今日下午八時半至九時半「工商廣播節目」時間，請本會王光英秘書長講「談一談工商界學習中的幾個問題」。務希各行業廣播幹事、宣教委員及小組長等屆時組織會員收聽，並按照各組所訂學習時間展開討論，結合組內情況切實檢查和端正學習態度，改進學習方法，使今後的學習更提高一步。（不另通知）

報字第一一二號

行情表

十二月二十日

金銀牌價

[illegible]

利率

[illegible]

日用品零售價

12月20日　符號⊕漲 ⊖落

[illegible]

糧油

[illegible]

紗布

[illegible]

燃料

[illegible]

紙烟

[illegible]

雜貨

[illegible]

顏料市價

[illegible]

山貨

[illegible]

紙張市價

[illegible]

文具

[illegible]

橡膠品

[illegible]

化工

[illegible]

藥品

[illegible]

煤油

[illegible]

百貨

[illegible]

顏料

[illegible]

工業器材牌價

天津工業器材公司掛售

[illegible]

交通電訊

[illegible]

五金

[illegible]

西藥市價

[illegible]

國藥

[illegible]

水產

[illegible]

西藥

[illegible]

祝全世界進步人類的導師斯大林萬壽無疆！

訪問斯大林的故鄉哥里

吳全衡

一年前我們在蘇聯參觀訪問過的每一個地方、每一個工廠或集體農莊、每一所博物館……至今還深印在腦海裏。訪問斯大林同志故鄉哥里的那一次，當時的景象，到現在還是十分清晰的。

一九五〇年十月十四日的早晨，我們從喬治亞共和國的首都第比利斯坐汽車動身到哥里去。

十月的南高加索的氣候有點像我國南方的秋天，比較暖和，沒有莫斯科那樣寒冷。沿路蒼翠的景色也很像我國江南的秋景。我們每一個人都帶着興奮的、迫不及待的心情，希望一步就跨到哥里。因為人人都知道我們今天要訪問的是個什麼地方啊！

哥里是個小而樸素的城鎮。在它近郊的小山上，有一個七世紀時的古堡。引導我們參觀的蘇聯同志告訴我們，斯大林幼年曾經在這個古堡上面讀過書。

我們的車子一直開到斯大林同志的故居——現在已闢成斯大林博物館——的大門口停下來。最先進入我們眼簾的就是那兩間簡單樸素的小屋，那就是全世界人民所熟愛的領袖和導師的誕生地。一個大理石做成的大罩子把這兩間小屋整個的籠罩了起來，這是蘇聯政府為了保存斯大林的故居，在一九三七年特地修築的。

我們每個人都放輕了腳步，隨着引導者走進小屋中去。

兩間小小的平房高出地面一公尺多。右邊一間屋的下面有個地下室，可以從門外經台階直接進去，這原來是用做廚房和儲藏室的。平房正面牆壁的下端鑲着一行引人注目的字：「全世界人類的偉大導師生在這裏，並且在這裏度過童年。一八七九年十二月二十一日至一八八三年。」（一八八三年後，斯大林全家搬離這所屋子，在哥里城的另一個地方住了九年。）

斯大林的父親維薩里昂·依凡諾維奇是第比利斯州吉第里洛村的一個兼作皮鞋匠的農民，後來在第比利斯市的阿得爾漢諾夫皮鞋工廠裏做工。母親葉卡特林娜·格奧吉也福娜，是漢巴勒烏里村一個農奴的女兒。斯大林就出生在這樣一個在沙皇俄國暴虐統治下過着貧苦生活的家庭裏。誕生斯大林的這間小屋是租來的，而且僅祇租來靠右邊的那一間，住着斯大林的全家。靠左邊的那一間住着房東。

引導者詳盡地給我們講解了關於這間小屋裏的一桌一物。屋子裏的陳設非常簡單，中間放着一張木頭的方桌，桌上鋪着台布，上面放着一盞煤油燈和一把盛水的壺。桌子的右邊靠近窗口處放一只木床。此外，屋裏還有一個小櫃，櫃上放着茶具。靠裏面牆壁放着兩個壁櫃，大的一個用來放被褥，小的一個放碗碟。房中間還有一個木頭箱子，一個放麵包的桶子，四個木凳子。這就是屋裏的全部陳設。除了那方桌上的台布、油燈、水壺不是原有的東西外，其餘的都是當時的原物。這是在一九三五年蘇聯政府請斯大林的母親來指示佈置的。左邊的那一間，早先房東住的屋子，現在用來作展覽的場所，牆上掛着斯大林在哥里教會小學讀書時的像片和在這個學校畢業時的優等證書；並掛着斯大林母親的像片。

一九三七年，蘇聯政府把斯大林的故居加以擴充，闢成一個花園，紅色泥土的小徑，種上各種好看的花草。一九三九年，又在花園裏另外建了一座新的房屋，佈置了一個博物館。博物館裏用各種圖片、實物和模型來展覽斯大林幼年時候的生活和他年青時在高加索的革命活動。進門第一間的牆上掛着一大幅油畫，遠景是山，近處有一叢綠樹。畫面上出現四個活潑的男孩子，他們興高采烈，似乎是下學後一起到野外去遊玩的樣子。裏面有一個穿了紅上衣的男孩，他的拿着帽子的左手伸向前方，右手扶着旁邊的男孩，在他腰間的皮帶裏插着學校裏的課本。他的臉上充滿了愉快、堅決、果敢的神色。這就是在哥里教會小學讀書時的童年的斯大林。

參觀這個博物館，使我們覺得彷彿讀了一部斯大林幼年時代和青年時代的傳記。一八八八年斯大林進哥里教會小學讀書，他在學校裏喜活動，加入了合唱團；喜讀書，酷愛果戈里、普希金、盧斯塔威里的作品。一八九四年小學畢業，因為成績優良，升入第比利斯正教中學。一八九四年，斯大林十五歲。開始和居住在南高加索的俄羅斯馬克思主義者的秘密小組發生聯系，並閱讀宣傳馬克思主義的秘密刊物。一八九六年到一八九七年間，斯大林領導了正教中學裏的馬克思主義小組。一八九八年八月，斯大林十九歲，正式參加了第比利斯的俄國社會民主工黨的組織。這時他和他的戰友克澤霍越里和楚魯啓則三人是這一組織中代表革命馬克思主義者的核心（註）。克澤霍越里和楚魯啓則都早死了，博物館裏也陳列有他們出生的屋子底照片。

在第比利斯正教中學讀書時，斯大林特別努力學習，他讀了「資本論」、「共產黨宣言」和馬克思、恩格斯的其他著作。他讀了列寧的反對民粹派，反對「合法馬克思主義」和反對「經濟主義」的種種著作。他同時又寫過詩，有一首題名「早晨」的詩發表在當時的報紙上，現在已被編到喬治亞共和國中學教科書裏。一八九九年五月二十九日，正教中學因為斯大林宣傳馬克思主義，開除了他的學籍。這一年的十二月，斯大林到第比利斯的觀象台去担任測量員，仍然沒有片刻間斷過革命活動。一九〇一年三月二十一日，沙皇警察來搜查觀象台，要想逮捕斯大林，迫使他不得不轉入地下工作，並開始了以後一連串的逃亡和流放的生活。博物館裏陳列着斯大林被沙皇流放到西伯利亞時住過的房子模型。博物館裏又用圖表來說明，從一九〇二年到一九一三年間，斯大林先後被捕七次，流放六次，同時又從流放所逃亡過五次的情況。

蘇聯人民熱愛着自己的領袖。我們留在蘇聯的短短幾個月裏，從我們接觸到的每一個蘇聯人，從我們參觀訪問的每一個地方，都使我們體會到這種對人民領袖的深厚的、出自衷心的感情。在喬治亞共和國，第比利斯，哥里——斯大林的故鄉，斯大林的幼年和青年時代生活和活動的地方；這裏的人們是以有了斯大林而特別感到自傲的。

令人難忘的是我們在喬治亞共和國參觀集體農莊時所過的那幾個晚上。蘇聯的農民們在聯共黨和斯大林的領導下，過着幸福的、富裕的、愉快的生活。集體農民們深深知道他們的幸福生活是怎樣得到的。我們這批來自中國的客人，和蘇聯集體農莊的主席，黨的支部書記，社會主義勞動英雄，農藝專家，工作隊隊長，普通農民……親熱地歡聚在一起。男女農民們彈奏着樂器，唱着歌頌斯大林與貝利亞的歌，或喬治亞的民歌，或者化裝跳民族舞。「我們親愛的父親、導師和領袖斯大林！」這是他們常常講的一句話。一九五〇年十月二十一日晚上，在列寧集體農莊社會主義勞動英雄格格拉希維利的家裏，當主人和客人全體起立為全世界人民的偉大導師斯大林的健康乾杯之後，老格格拉希維利的六歲的孫女兒給我們背誦了一首小詩，這是一個喬治亞民間詩人所寫的詩：

「雖然斯大林的母親只有一個兒子，
但是他是所有母親的兒子；
雖然全世界只產生了一個斯大林，
但是他產生了整個世紀！」

蘇聯人民熱愛着崇敬着他們的領袖，上面的這首小詩流傳在喬治亞共和國的農村中，連六歲的小孩也能背誦如流。

今天是斯大林同志的壽辰，讓我們祝福他萬壽無疆！

（註）一八九八年八月，斯大林正式加入第比利斯的俄國社會民主工黨組織，成為「麥撒墨達西」社中的一員。「麥撒墨達西」社是喬治亞第一個社會民主黨人組織，它在一八九三至一八九八年間，對於傳播馬克思主義思想起過相當的良好作用，但它在政治上並不一致，其中多數是擁護「合法馬克思主義」，傾向於資產階級民族主義思想的。斯大林、克澤霍越里和楚魯啓則三人，是領導「麥撒墨達西」社革命馬克思主義少數的核心，而這個少數是喬治亞革命社會民主派底萌芽。（見「斯大林傳略」中文版，七——八頁）

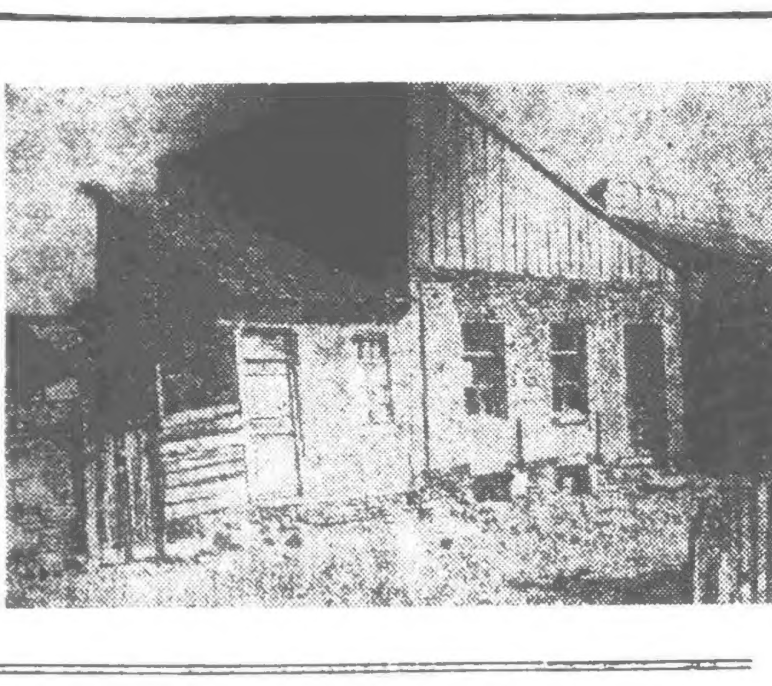

（一八七九年十二月廿一日，斯大林誕生在這座小屋子裏。）

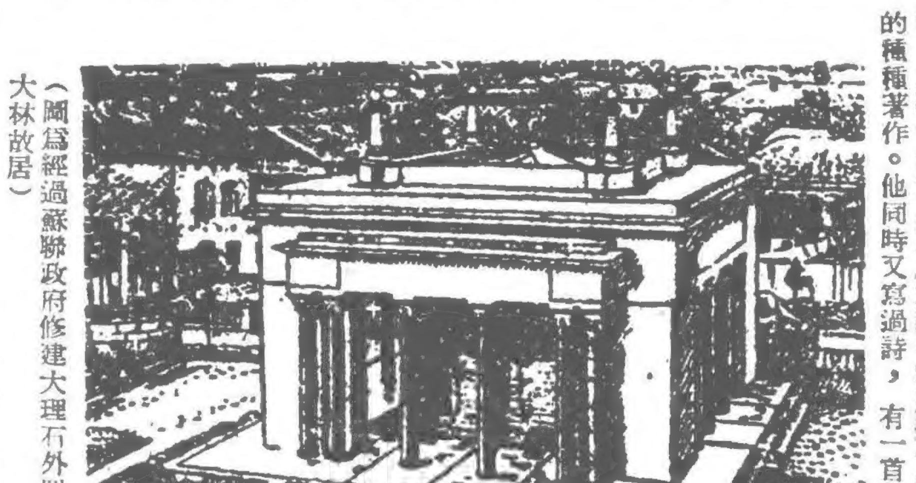

（圖為經過蘇聯政府修建大理石外罩的斯大林故居）

訪蘇觀感

·馮雪峯談·

由馮雪峯率領的中國作家代表團在訪問了阿塞拜疆共和國和喬治亞共和國以後，已在八日回到莫斯科。馮雪峯對塔斯社記者談訪問印象說：我們將永遠不會忘記對英雄城市斯大林格勒的訪問。在斯大林格勒拖拉機工廠和「紅色十月」工廠，我們曾和參加過斯大林格勒保衛戰的工人談過話。我們看到了斯大林格勒人現在怎樣以全力從事和平勞動，他們已把斯大林格勒的一條街命名為「和平街」。在喬治亞共和國，美麗的第比利斯，給不毛的平原帶來水源的薩姆哥爾斯克運河、以及少年先鋒宮和戲院，都給我們留下不可磨滅的印象。我們曾訪問了斯大林的故鄉哥里城。在風景如畫的蘇虎姆附近，我們參觀了列寧集體農場，看到了蘇聯農民的幸福生活。在蘇虎姆和索契，我們看見蘇維埃國家對勞動人民的福利表現了極大的關懷，整個黑海沿岸已經建立了許多美麗的療養院，許多工人和職員正在那裏休養。馮雪峯最後說：在兩個星期內，我們走過了廣闊的蘇維埃國土，看到蘇聯人民的和平勞動及和平願望。蘇聯人民歡迎我們，認為中蘇人民的友誼是世界和平的強有力的保障。

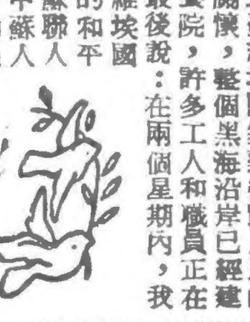

蘇聯文學藝術簡訊

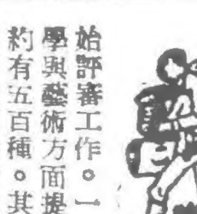

★蘇聯藝術與文學斯大林獎金委員會已開始評審工作。一九五一年在文學與藝術方面提出的候選作品約有五百種。其中包括蘇聯十六個加盟共和國的作家的長篇小說、短篇小說、詩歌作品約二百種，繪畫、雕刻等藝術作品約一百四十種，話劇、歌劇和歌舞劇約七十種，電影約二十部，此外還有音樂作品多種。

★蘇聯藝術基金保管委員會在過去兩年中用了一千餘萬盧布，作為資助藝術家們旅行和裝置與修繕工作室，以及組織各種展覽會和比賽之用。過去兩年中在委員會所轄的別墅中免費居住過的藝術家和雕刻家有三千多人。蘇聯許多地方都有特設的藝術中心，為藝術家提供最有利的創作條件。藝術基金保管委員會擁有二十四個正規的展覽廳，此外還經常舉辦巡迴展覽會，使最優秀的藝術作品廣為流傳。

★蘇聯作曲家協會中央委員會第五屆全體大會最近在莫斯科舉行。莫斯科音樂廳中將舉辦十六場音樂會，演奏蘇聯作曲家今年的新作。在中央作曲家大廈又上演了許多新歌劇。此外還將舉辦蕭斯塔科維奇等一百五十多位蘇聯作曲家的音樂作品欣賞會。

★蘇聯科學院高爾基世界文學研究所正在編纂外國文學史。該書頭兩卷已經出版，內容論述從中世紀到十九世紀的英國文學。第三卷業已付印，其中論述英國文學中反映十九世紀上半葉環繞英國基本社會問題的政治鬥爭的兩種傾向。書中說明普希金、伯林斯基等偉大的俄羅斯人都喜愛英國偉大民族詩人拜倫的作品，並指出馬克思曾經稱譽雪萊為全心全意的革命者。此外還論述了司各脫的歷史小說和狄更司、薩克萊的作品。

★高爾基世界文學研究所已準備出版葉弗賓娜的「法國抗戰文學」，「資本主義國家為和平而鬥爭的進步文學作品選集」和紐斯特羅耶夫論丹麥著名革命作家尼克索的著作。研究所研究人員還提出了許多關於外國文學史的論文，如伊瓦什欽科的「福樓拜的現實主義」、艾利斯特拉托娃的「啓蒙時期的英國現實主義小說」等。

特等功臣崔建國（續完）

羅炳奎·羅盤

（十）第二天夜晚，第二排又接受了攻打大水洞右側山頭的任務，經過昨夜一夜猛戰的英雄們忘卻了疲勞，果敢迅速的插向敵陣，勇士們打出一陣手榴彈，敵人就嚇跑了。

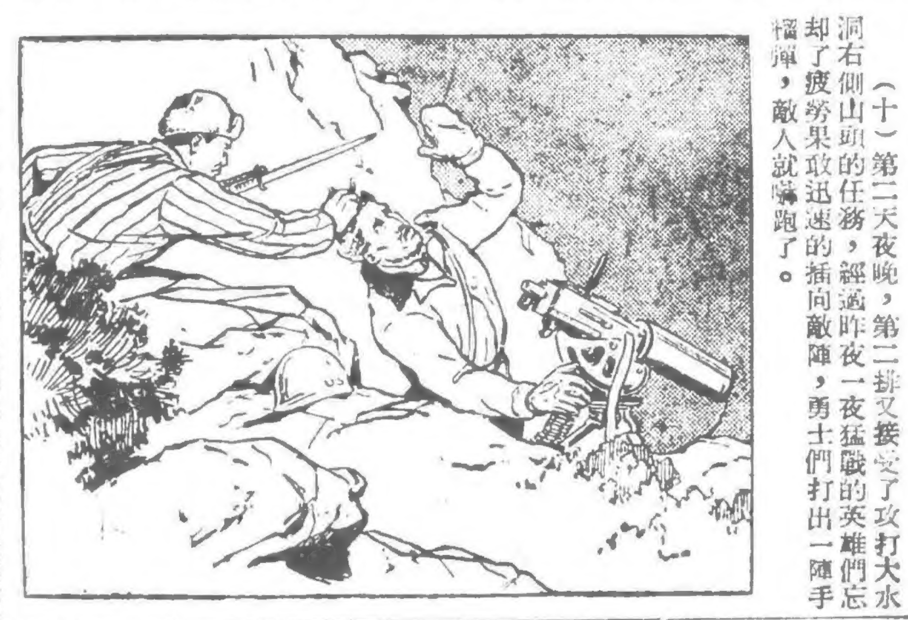

（十一）敵人在山頭上祇留一挺重機槍掩護潰逃。崔建國繞到敵人機槍手背後，一把抓住機槍手的長髮，把他從工事裏捉了出來，還繳了一挺重機槍。

（十二）崔建國榮獲「特等功臣」的稱號，並被提升為連長。在志願軍某部舉行的英雄模範座談會上，崔建國謙遜地說：「作為一個共產黨員，這點功績算不了什麼，我要在下次戰鬥中，殺死更多的敵人，為世界人民立功。」

半月時事述評

（十二月一日至十五日）

各地開展反對貪污、反對浪費、反對官僚主義的運動

最近有些地區已經展開了反對貪污、反對浪費、反對官僚主義的運動。中共中央中南局和中共中央西北局都召開了直屬機關的動員大會。北京市第三屆各界人民代表會議協商委員會和市人民政府委員會十二月一日舉行擴大聯席會議，主要議題就是討論如何發動群眾，大張旗鼓地展開全市規模的反貪污運動。此外，在上海、南京、天津、武漢、廣州、重慶等大城市各機關也都進行了動員，並成立了機構，來領導和推動這一運動。在東北，今年八、九月間就展開了這一運動，現在正深入進行。

各地在開展這一運動時，都由各機關負責幹部親自領導，有準備地進行。開展運動的機關和單位，都由負責幹部作了動員報告，發動群眾進行檢舉，號召犯有錯誤的人自動坦白改過。對於犯有嚴重貪污罪行的分子都給以法律制裁。現在這一運動正在健康地普遍展開。

人民政府是最廉潔的政府。不少機關和企業部門發生貪污浪費的主要原因是，在機關、企業和各種工作部門中，有許多人是從舊機關、企業轉移過來的，其中有一些人改造得很差，甚至還沒有改造，因此，他們就還保留着國民黨的舊作風，在人民的政府機關和企業中繼續進行貪污浪費。同時，也有一些工作人員進城後受到反動統治階級思想的侵蝕，墮落蛻化，發生貪污浪費的行為。而一些做領導工作的幹部的官僚主義作風，就給了貪污浪費分子便於活動的空隙。這些情形是人民的政府所絕對不能容許的。

現在是到了清算的時候了。貪污浪費嚴重地損害國家財富，破壞國家經濟建設，它是目前開展增產節約運動的最大敵人。因此，全國人民人人都有責任起來反貪污，反浪費，反對官僚主義。大家要勇敢地、負責地向國家揭發一切貪污浪費現象，檢舉貪污浪費分子，使貪污分子無處藏身，使浪費現象絕跡，在社會上樹立起廉潔樸素的風氣。

各階層人民的思想改造運動已初步展開

各階層人民的思想改造運動已經在高等學校教師中、在文學藝術工作者中、在各民主黨派和各方面愛國民主人士中逐步展開。

北京、天津高等學校教師的思想改造學習運動，在九月底就已經開始，在取得成績、創造經驗後，這一運動將向全國各地專科以上學校推廣。現在這個學習運動的第一階段（思想動員、端正學習態度）已經結束，正進入第二階段，即着重研究文件，批判封建主義和帝國主義等反動思想，劃清敵我界線；第三階段學習重點將是建立馬克思、列寧主義的基本觀點，批判各種資產階級和小資產階級思想；第四階段是按照國防建設和經濟建設的需要，討論高等教育改革問題；第五階段進行總結。華東文化教育界人士已在十二月八日成立了學習委員會，來統一領導全區文化教育界的思想改造學習運動。

文藝界的思想改造學習運動也已在北京開始。十一月二十四日北京文藝界舉行了學習動員大會。在這個大會上，中共中央宣傳部副部長胡喬木和中華全國文學藝術界聯合會副主席周揚，報告了這次文藝界學習運動的意義。胡喬木在報告中着重說明了文藝領導工作中的缺點和錯誤的方法，批評了在目前文藝工作中存在着相當濃厚的小資產階級傾向，他號召文藝界充分宣傳馬克思主義的文藝思想，運用批評和自我批評的武器來進行學習，分清是非，確定立場。全國文聯準備利用這次北京學習運動的經驗，進一步在全國文藝界普遍展開這一運動。

民主建國會總會決定在工商界中推行思想改造運動，並決定以民主建國會北京、天津兩個分會作為重點，以便取得經驗，推廣到全國各地工商界中去。

毛主席在中國人民政治協商會議第一屆全國委員會第三次會議的開會詞中說：「思想改造，首先是各種知識分子的思想改造，是我國在各方面徹底實現民主改革和逐步實行工業化的重要條件之一。」全國各界愛國民主人士和各種知識分子應該熱烈地響應這個號召，積極地參加這個運動，徹底地批判和清除過去反動統治階級和帝國主義長期在中國散佈的反動思想的影響，有系統地進行關於中國革命的理論和實踐的學習，使自己的政治覺悟得到進一步的提高。

美國在朝鮮停戰談判中又提出荒謬要求

朝鮮停戰談判從十一月二十七日起開始討論第三項議程。第三項議程是討論在朝鮮境內實現停火與休戰的具體安排，包括組成停戰委員會的問題。在討論中，美方堅持荒謬無理的要求，要求可以自由出入朝鮮民主主義人民共和國全境，進行地面、海上和空中的視察；在我後方沿海島嶼和海面保留其武裝力量。尤其不合理的是：美方一面主張禁止恢復、擴充和修建朝鮮境內的飛機場和航空設備，限制我方對朝鮮境內的設備的處理；另一方面卻又以輪換和補充為藉口，要求繼續從外面運輸軍隊、武器、彈藥到朝鮮來。從美方的這些無理要求可以看出，他們不僅堅持干涉朝鮮民主主義人民共和國的內政，而且打算長期留在朝鮮，使朝鮮一直保持緊張狀態。我方代表堅決表示，拒絕一切干涉朝鮮內政和威脅我方後方的無理要求，如果美方堅持這些使我方難以接受的要求，那麼拖延停戰談判的責任將完全在於美方。

十二月十一日，雙方同意召開另一小組委員會討論第四項議程，關於俘虜的安排問題。討論中，我方提出停戰後迅速釋放和遣送全體戰俘。但是美方對我方合理的建議拒絕表示明確態度，同樣採取無理拖延的辦法。

美方堅持無理要求以拖延談判，已引起了美國人民和美國士兵的普遍不滿。美國紐約時報記者說：「戰線上的一些部隊相信，他們自己的指揮官為了一種部隊所不知道的理由，正在阻撓協議。」

埃及民族解放運動日益壯大

埃及人民爭取民族獨立和自由的解放運動正在蓬勃發展着。目前，雖然許多英國軍艦已開進了埃及領海，蘇彝士運河地區已佈滿了英軍，埃及人民不斷遭到英軍的槍殺，但是，帝國主義者的威脅和鎮壓，並嚇不倒民族覺悟正在不斷提高的埃及人民。在驅逐外國侵略者的鬥爭中，埃及全國性的統一戰線正在建立起來。蘇彝士運河區的數萬工人早已停止工作，碼頭工人也已拒絕為英國船隻卸貨；各商會會長在最近所舉行的會議上，決定抵制英貨；很多先進的愛國分子，正在組織武裝自衛隊，準備抵抗侵略者。埃及全國人民在今年紀念反英「民族鬥爭日」（十一月十三日）的前後，曾舉行了全國範圍的遊行示威，在十一月十四日，僅首都開羅一地，就有一百萬人參加了反英示威。

埃及和近東、中東各國反對帝國主義侵略，爭取民族解放的運動，得到全世界愛好和平與自由的人們的同情，特別是得到蘇聯人民的支持和聲援。蘇聯政府在十一月二十一日照會埃及、敘利亞、黎巴嫩、伊拉克、以色列、沙特阿拉伯和也門等國政府，表示蘇聯從立國的第一天起，就懷着同情，來注意東方各族人民的民族願望和他們爭取民族獨立和主權的鬥爭，並一貫支持各族人民正義的民族要求。蘇聯政府的照會還說，對於埃及政府拒絕參加所謂「中東司令部」的態度，蘇聯表示完全贊同。同時，十一月二十四日，蘇聯政府照會美、英、法、土四國政府，嚴斥組織「中東司令部」的侵略計劃。蘇聯政府喚起該四國政府注意，蘇聯不能忽視這些新的侵略計劃，並鄭重聲明：由此而引起的局勢，應由美、英、法、土四國政府負責。

美國在聯合國大會中處境狼狽

聯合國大會現在巴黎舉行會議。一個半月以來的事實證明，美國在進一步擴軍備戰方面困難極多，因而在進一步利用聯合國作為美國的侵略工具方面，困難也極多。

美國在這次聯合國大會中的策略是以假和平代替真和平，以魚目混珠的辦法來實行它的反對和平的陰謀。在這策略下，美國大吹大擂它和英法共同向大會提出的所謂限制和裁減軍備的計劃。這是一個徹頭徹尾的虛假的計劃。在美國的強迫之下，大會的政治委員會首先討論了這一計劃。美國希望政治委員會可以比較順利地通過這一計劃。但是，由於這個計劃是這樣的虛假，它不僅受到蘇聯和人民民主國家的代表的徹底揭發，就是許多資本主義國家的代表，也基本無法照樣接受。終於，政治委員會並沒有順從地通過美英法的計劃，而通過了伊拉克等國提出的建議，決定成立由大會主席和蘇、美、英、法四國代表組成的小組委員會，來同時考慮美、英、法的提案和蘇聯對這個提案所提的修正案。這樣，美國的陰謀就遭到了一個很大的挫折。

在其他方面，美國的活動也很不如意。比如，在安全理事會非常任理事國的替補選舉中，美國違反過去的協議，進行狂熱的活動，強使希臘來代替南斯拉夫的遺缺，但是，雖經八次的連續投票，美國的活動還是失敗了。

美國在聯合國活動中困難的增多，是因為和平民主陣營的更加強大和侵略集團在擴軍備戰方面困難的增多。因此，美國現在要在聯合國中一呼百應，隨意地開動表決機器，就不是那麼容易的事了。隨着時間的變化，對於美國來說，事情將會越來越難辦，這是完全可以肯定的。

（原載「時事手冊」第二十九期）

【新華社北京十七日電】

公私合營 大陸 金城 中南 鹽業 聯合 銀行公告

本銀行等為遵照法令辦理工商登記已先後召開股東會提出重估財產調整資本方案並修改章程業經依法通過作成決議凡未登記股東請即日向各本行了解決議情形並補行登記特此公告

頤中烟草公司啟事

敝公司出品廿支大嬰孩牌捲烟行銷華北三十餘年夙負盛譽現重製簡裝一種以應吸戶需要該烟雖屬簡裝舊有品質絕不變更務請吸戶注意是幸

天津中美企業股份有限公司（原名中美聯合企業股份有限公司）催辦股東登記啟事

徽廠房

昇平 正風劇社 六新蓮 宣傳新婚姻法廢除封建婚姻制度歡迎婦女參觀

小丈夫

中國大戲院 首都實驗京劇團 李萬春（李慶春） 毛慶來 白玉茹 李金鴻 吳韻芳 吳鳴申 景榮慶 趙文奎 趙玉民 盧邦彥 蘇維明（李自成血戰魚腹山）

新華戲院 領導明社 徐東明 徐東來 全體演員

北京電影製片廠 文獻紀錄影片 抗美援朝【第一部】 本月廿八日起全市同一影院同時放映

抗美援朝 北京電影製片廠出品文獻紀錄片 本月廿八日起全市同時放映

蘇維埃阿爾美尼亞 鮮艷五彩華語解說

兩家春

娃娃寧 驅虫通便 整理腸胃 各地藥商均售

克林餐廳 本餐廳響應政府號召特備節約餐 一湯一菜清茶麵包 每份六千五百元

出售樓房

通安化工廠 出品 工業用固體葡萄糖 品質精純 現貨充足 歡迎採購

變更聲明

急售

本報廣告課 電話 2·0949 2·0698

史學週刊　第五十期

西山會議派

——第一次國內革命戰爭時期的一撮反革命分子

榮孟源

毛主席分析第一次國內革命戰爭時期中國社會各階級說：「特別是大地主階級和大買辦階級，他們始終站在帝國主義一邊，是極端的反革命派。其政治代表是國家主義派和國民黨右派。」（「毛澤東選集」第一卷頁三）

西山會議派是當時國民黨右派的主要部分，他們自稱和國家主義派「沒有大相違反處」（一九二六年西山會議派開全國代表大會「會議錄」：四月五日三十九號代表張星舟發言）。今就手邊現有的一點材料，簡述這一撮反革命分子的活動情況如左：

一、西山會議派簡史

自從孫中山先生接受中國共產黨的幫助，改組國民黨，確定聯蘇聯共扶助工農三大政策以來，國民黨中一些反革命分子就不斷陰謀破壞。但是他們一次又一次地遭受孫中山先生的申斥與革命人士的反對，其陰謀終究難以實現。一九二五年三月十二日，孫中山先生逝世以後，他們的活動愈益肆無忌憚。一九二五年十一月二十三日，一撮反革命分子竟跑到北京西山碧雲寺孫中山先生靈前開會，因此，形成爲西山會議派。

西山會議的發起人是鄒魯、謝持、戴傳賢、葉楚傖、邵元冲、吳稚暉等。孫科担任籌款，鄧澤如也暗中出過錢。開會時，出席人是林森、居正、鄒魯、覃振、石青陽、石瑛、戴傳賢、葉楚傖（以上八人爲國民黨的中央執行委員）、邵元冲、沈定一、茅祖權、傅汝霖（以上四人爲國民黨候補中央執行委員）、謝持、張繼（以上二人爲國民黨的中央監察委員）。國民黨第一次全國代表大會選出中央執行委員二十四人，候補執委十七人，中央監察委員五人，候補監委五人，共五十一人。在西山開會的只有十四個人，他們却無恥地自稱「第一屆中央執行委員會第四次全體會議」。西山會議一共開了四十三天（十一月二十三日到一月四日），中心的問題就是商議怎樣反對中國人民革命。用他們自供的詞句來說，那就是：「專爲解決共產派問題」（西山會議派二次大會中決定一報告：「關於第四次中央執行委員會會議的由來」），或者更明確地說：「西山會議叫明要肅清共產黨」（鄒魯：「回顧錄」第一冊頁一八八）。

這一小撮反革命分子在西山會議之後，就到各地進行反革命的勾當。上海環龍路四十四號是他們的中心機關，大部分反革命分子都聚集在那裏，妄稱「中央黨部」，還辦了一個「江南晚報」，做爲宣傳機構。在北京企圖奪國民黨北京執行部（在翠花胡同八號，由李大釗、于樹德等主持）不成功，就在南長街南花園一號組織機關。又向武漢、四川、浙江、安徽各地伸展勢力，建立反革命機關，以與本地的革命的組織對抗，並盡力破壞革命團體。

一九二六年三月二十九日，西山會議派在上海召開國民黨右派大會（妄稱「國民黨第二次全國代表大會」）。幾十個人（最多出席人數是九十八人，最少是六十三人）開了十三天會（三月二十九日到四月十日），「選舉」出所謂中央執行委員二十五人，候補執委三十九人，中央監察委員七人，候補監委五人，共七十六人（佔出席人數的百分之八十），還發表了一篇臭而長的宣言，反對孫中山先生的三大政策和第一次全國代表大會宣言中的政治綱領。

及至國民革命軍從廣東出發北伐的時候，西山會議派潛入北伐軍中破壞革命，張繼說，他們許多人還「變姓換名」。一九二七年四月十二日蔣介石叛變革命以後，在南京組織蔣家國民黨中央黨部，西山會議派就運動與蔣黨「統一」，除去假藉名義發通電之外，還在上海開什麼「歡迎國民黨又忠實同志並促進寧漢兩中央黨部統一大會」，鄒魯、謝持等都出席演說。七月十五日汪精衛國民黨又叛變了革命，西山會議派與蔣汪國民黨就完全「統一」。九月間汪精衛、于右任、蔡元培、李石曾、張靜江、譚延闓、朱培德、程潛、李烈鈞、李宗仁、孫科、伍朝樞、王伯羣、甘乃光、繆斌、覃振、張繼、鄒魯、傅汝霖、陳公博、褚民誼、楊樹莊、許崇智、謝持、居正等二十八人在上海開會，決定「合三方中央黨部成立特別委員會」，並推定汪精衛、蔡元培、譚延闓等三十二人爲特別委員會委員。九月十五日成立特別委員會。特別委員會存在的時候，正是蔣介石與美帝國主義成立和約，並取得日本帝國主義的諒解。十一月十日蔣介石回到上海，準備重新上台。十一月，特別委員會被蔣介石撤消了，西山會議派也就此結束。

二、西山會議派的反革命言行

西山會議派代表大地主階級和大買辦階級，反對中國人民的革命運動，特別反對中國共產黨所提出的「打倒帝國主義」和「打倒軍閥」的政治綱領。一九二三年十一月二十九日鄧澤如等聯名給孫中山先生寫信（原信見鄧澤如著「中國國民黨二十年史蹟」），污衊孫中山先生爲「傀儡」。他們說如果接收共產黨的意見，把「打倒帝國主義、打倒軍閥……製爲具體政綱，宣示世界。則我黨（指國民黨）永無獲得國際上同情之一日……國中實力派，因此而與我黨決裂，使我黨限於孤立之地。」一九二四年六月十八日張繼、鄧澤如、謝持三人提出了什麼「彈劾共產黨書」。他們說中國共產黨的決議案中有：「在政治上的宣傳上，保存我們（指共產黨）不和任何帝國主義者任何軍閥妥協之真面目。」「須努力使國民黨與蘇俄接近，時時警醒國民黨，勿爲富而狡的列強所愚。」這就是中國共產黨的「謀詐畢露」，應該「從速處分」。八月九日這些反革命分子所主持的「商報」，更明確的說：「自共產黨加入國民黨，其宣傳所謂打倒英美法等帝國主義者，其作用係在破除國民黨在國際上之好感，一方面則注重打破國民黨與國內各實力派之合作。」總之，這些反革命分子所要求的是英、美、法等帝國主義的好感，以及與日本帝國主義的走狗皖系軍閥段祺瑞、奉系軍閥張作霖的合作。

西山會議的經費，也是孫科籌辦的（居正：「清黨實錄」編輯大意）。孫科從哪兒籌款呢？據蔣匪幫的嘍囉說，是由伍朝樞經手向香港政府借來的（何甫：「三中全會前之國民黨各派」）。由此我們可以知道，西山會議派與英帝國主義的關係。再看一下西山會議的紀錄，十二月十八日第十七次會議，「關於日本出兵南滿事項，決議：（一）公推林（森）鄒（魯）兩委員爲代表與日使交涉，（二）電郭松齡。」二十三日第十九次會議（林、鄒二委員報告爲日本出兵南滿事與日本公使交涉情形。」他們怎樣和日本公使交涉，會議紀錄上沒有，我們固無以推測，但是就他們給郭松齡的電報看來，他們和日本帝國主義者勾結緊密應該是事實。電報全文如下：

「日本公然出兵截我剷除軍閥之路，敵應限令撤退，否則急擊勿釋，不宜許其任何條件，致陷李張之覆。並請分電吉黑，防止俄軍藉故侵入，此戰勝固勝，敗亦勝，願先生爲國民先驅，毋以成敗爲慮。」

只有第一句，好像抗日，可是所謂「急擊勿釋」，是郭松齡實力所辦不到的。那麼可知這通電報的主題，是要郭松齡「限令撤退」，「防止俄軍」也者，不過表示他們以蘇聯爲第一。對日本出兵要以「交涉」來解決，對並不出兵的蘇聯，反而要以武力防止。上海反對日本出兵南滿的國民大會，西山會議派又從中破壞。有此確證，可知當時革命人士所說的，西山會議派「與日本等帝國主義者勾結」，完全是事實。

一九二五年十一月二十八、九兩天，北京工人學生進行國民革命大示威，要求驅逐段祺瑞，那時西山會議派正在開會，林森和鄒魯竟到鹿鍾麟處告密。事後，鄒魯否認告密之說，僅承認「見過一回鹿鍾麟。」（鄒魯：「再告午木」）一九二六年三月十八日段祺瑞在北京屠殺革命人民，西山會議派也曾發過通電，說：「三月十八日北京市民激於八國通牒，羣衆運動，稍有人心，當知國難，何國軍閥政府剛愎他用，肆其兇頑，横加屠戮……」好像他們也在反對段祺瑞，可是翻閱西山會議派全國大會中討論這個電稿的記錄看看，就知道他們另有用心。十五號代表謝英伯提議：「此次北京慘案，主動者全爲赤俄……我人當通電從嚴實問。」五十五號代表蔣希曾說：「此次慘案實爲俄人主使；但我人不可通電責俄，如通電責俄，是明爲共產黨宣傳，不可也。故我的主張，就是依照五十九號代表的意思。」段祺瑞殺人，英、美、日等帝國主義指使段祺瑞殺人，西山會議派都不去反對，却說「慘案爲俄人主使」，這樣造謠是什麼意思呢？且電文中所謂「何國軍閥政府剛愎他用」一句，「何國軍閥政府」的用意，我們不必再推測了。他說：「『他用』二字，係指段祺瑞爲政學會人所利用。」由此不難明白，西山會議派是替段祺瑞辯護的。一九二六年七月國民革命軍北伐了，九月十一日西山會議派發表了一個宣言，叫囂什麼「開國民會議」，「改組國民政府」。十月五日又發表了一個叫做「通告第十號」的文件，又叫囂：「今有所謂駐外十三公使者，亦電賀國民會議之主張，國內之武人，如周蔭人、孫傳芳等，亦先後附合之……國民會議爲解決國是之唯一途徑。」這就是說，停止北伐，國民革命軍與孫傳芳等軍閥妥協吧。由此確證，可知當時革命人士所說的，西山會議派「與段祺瑞等軍閥勾結」，完全是事實。

總之，西山會議派是替帝國主義和軍閥辦事的。居正編過一本「清黨實錄」，裏邊收了一個署名「燒慮」的人一篇叫做「教國與會國的區別」，反覆申述西山會議派所以反對共產黨，反對中國人民革命，是因爲有「軍閥們的討赤」。這一篇文章，直供不諱地說出了西山會議派一切言行的階級本質，其他的事例就不必贅言。

三、西山會議派與蔣介石的關係

戴季陶是西山會議派的重要人物，他所寫的反革命小冊子「孫文主義之哲學基礎」和「國民革命與中國國民黨」是西山會議派的宣傳品，他所組織的「孫文主義學會」是和西山會議派統一的反革命集團，他又是蔣介石的好朋友。戴季陶、張靜江、蔣介石等從前一起在上海交易所裏鬼混。後來蔣介石假冒革命，混入廣東，以「左」的面孔，騙取軍權。張靜江和戴季陶。一九二五年一月蔣介石就在黃埔軍校中組織了一個「孫文主義學會」，準備反革命力量。當西山會議派在北京開會的時候，張靜江根據何應欽供給的材料，發表了一篇「告國民黨同志書」，叫囂反共。同時廣州的「孫文主義學會」曾計劃遊行示威，並發佈西山會議傳單。但因當時廣東革命力量強大，蔣介石的反革命力量還未團結在一起，蔣介石還要藉革命力量來東征潮汕，「爲全局，恐怕不宜於開火」，就下令制止了「孫文主義學會」的挑撥行爲，並且公開駡戴季陶爲「總理之不肖徒」，十二月二十五日還發出「告海內外各黨部同志書」，駡西山會議派是反革命。西山會議派林森、鄒魯等人，一時認不清蔣介石的本質，曾經反唇相譏。吳稚暉、李石曾、易培基等就聯名函林森、鄒魯說：「廣州汪、蔣諸君應付過當……其人終將可與爲善……行見彼等之泣涕，必不遠也。」「今汪、蔣諸君，請尙未至向先生等怒目而去者，終泣涕而來。有其傾向矣……」這就是說明蔣介石的本質是反革命，暫時雖然表面上反對西山會議派，不久當公開與西山會議派合流。

一九二六年一月，革命的力量打擊了反革命的國民黨右派，國民黨在廣州開第二次全國代表大會，開除了一批西山會議派分子的黨籍。但蔣介石堅持選舉戴季陶爲中央執行委員，把西山會議派的分子拉進了廣州。三月二十日蔣介石扣押了中山艦艦長李之龍與許多共產黨員，派兵包圍蘇聯顧問的住宅，逮捕了第一軍中的共產黨員。西山會議派高興起來，在西山會議派的全國大會上，直供這一次事件，是「孫文主義學會與蔣介石聯絡起來」幹的（廣東代表胡文燦的報告）。而且供出：「廣東自從總理（孫中山先生）死了之後……我們（西山會議派）說服了黃埔軍校的同志（蔣介石等）起來推翻他們（共產黨），且組織「孫文主義學會」……所以我們第一師何應欽，何同志是很忠實的，我初疑他們是赤化，現在可以明瞭他的態度。」一撮反革命分子歡呼、鼓掌，打電報訓勉蔣介石，恭維他「功在黨國」，要求他反共「必須徹底」（三月三十日「訓勉廣州同志電」），還妄想把西山會議派的全國代表大會搬到廣州去開會。但是蔣介石爲了自己的政治地位並不鞏固，他還是要利用革命人民的力量，去掠奪政治地位，一方面要培植自己的反革命勢力，如用西山會議派的葉楚傖爲國民黨中央黨部的秘書長等；一方面還要欺騙革命人民，四月三日通電說：上海西山會議派的全國代表大會「爲帝國主義者之工具，竟敢不法通電，誣中正爲傀儡，殊堪痛心。」

蔣介石公開叛賣革命以後，不只在行動上和西山會議派一致，而且蔣介石的總政治部主任也是西山會議派的發起人無恥之徒吳稚暉。蔣介石和西山會議派從其階級本質上講是沒有區別的，但是蔣介石代表江浙財閥，鄒魯等代表廣東財閥，他們之間的矛盾是很大的。蔣介石自稱爲國民黨領袖，這是西山會議派中的一些老頭子所不能容忍的，一個署名「竟成」的傢伙，寫了一篇「讀蔣介石告黃埔學校同志書」正式提出反對的意見，說：「總理（孫中山先生）爲本黨領袖，同志命以領袖自居。」蔣介石在「其書中措詞，逕稱革命領袖，本黨領袖，與演說所稱國民革命領袖，始終未滋外界以誤會。」「想你一時失檢」，應該「服膺改過」。這樣就形成了蔣介石與西山會議派的矛盾。蔣介石在南京成立一個「中央黨部」，西山會議派在上海還有一個「中央黨部」，妨礙着蔣介石的獨裁。一九二七年四月十二日以後，蔣介石在上海一面屠殺共產黨，一面還在封環龍路四十四號西山會議派的中央黨部。畢竟蔣介石和西山會議派同是大地主大買辦的代表，階級利益是一致的，竟是西山會議派沒有權和政權，西山會議派最後就全體向蔣介石投降，用居正的說法，那就是：「上海之中央執行委員及各級黨部黨員（指西山會議派）不但不爲意氣上的爭執，精神上尙愉快自如，並進而努力參與清黨工作。」（居正：「我黨之統一運動」）後來，西山會議派在蔣家政府中，取得了一官半職，就變成了蔣匪的嘍囉。

二十世紀的羅馬教廷與帝國主義（下）

雷海宗

美帝之倚重教廷

但教廷美帝之間的關係，倒不完全是教廷方面的單相思，美國對於教廷也是深爲看重的。美帝重視教廷的理由，簡單一句話，就是欽佩它的陰謀傳統與間諜本領。我們可引一九五〇年春美國一個著名雜誌中的一段消息，作爲對此問題的事實說明：

「最近杜魯門總統就要派遣一個新的駐梵蒂岡的總統私人代表。在宣佈派遣新代表時，杜魯門要向國會致送一件特別咨文，說明他爲何要繼續維持這個代表團，並且要強調一個事實，那就是說，美國須在羅馬設立一個「聽音站」（Listening Post）的需要，今日與過去同樣迫切，甚至較過去任何時期都爲迫切。「無論根據宗教原因杜魯門對派遣駐梵蒂岡代表一事曾有何種顧慮，這些顧慮已都因國務院的堅持此代表團爲世界範圍的情報搜集所必需的說法而被掃除……」（註四）

這段消息的意義清楚至極。美帝自然不會嫌羅馬教廷的教徒太多，但對一般的反動工作，它自己大概都認爲頗有把握，不一定非拉人入夥不可，美帝唯一對教廷要自嘆弗如的，就是歷史悠久傳統堅實的陰謀策略與間諜技術，及其無孔不入的行動便利。在羅馬教國或羅馬教區，處處都是中古封建領主化身的高級教士與修士，在非羅馬教地帶，也幾乎處處都有各形各類的宗仰教廷的傳教士。這些人有計劃地或無所謂地，經常地或直接地、間接地，都有情報送到梵蒂岡。美帝雄心再大，它的雄心在此點上也無法盡量施展，除非與教廷密切勾結，向教廷甘拜下風，它自己是無法建立一個真正籠罩全世界的情報網的。所以它在教廷情報網的中心，就是所謂梵蒂岡，必須有一個「聽音站」，充任「站員」的就是所謂總統私人代表。第二次歐洲大戰爆發的當年（一九三九）十二月，美國總統就派了一個私人代表到梵蒂岡。這在當時，爲的是便於聽取與戰事有關的一般軍事外交消息。大戰結束後，一向反羅馬教的一般美國人民與他們在國會中一部比較進步的代表，都反對再繼續維持這個代表團。杜魯門一時也曾猶豫不定，但金融資本、軍閥、與官僚勢力重心所在的國務院，堅持非維持這個代表團不可。國務院是推行帝國主義，即世界主義的執行機關，爲推行世界主義所必需的情報，它認爲只有借重教廷方能取得。一九五〇年國慶日砲擊天安門的武裝暴動陰謀，參加的一夥中就有身膺主教頭銜的「羅馬教廷駐華公使」的「北京代表」，全部計劃事先都曾送給駐東京的美國佔領軍總部，我們也可相信，總部也必曾把消息轉到華盛頓。美帝與教廷特務工作的打通，在這個罪大惡極的案件中暴露無遺了。這絕不是偶然的或例外的，今日在世界各地，教廷與美帝無不形影不離地同幹反人民的破壞勾當，梵蒂岡與華盛頓已成了反人民事業的兩個聲氣相通的大本營。

耶穌會的喬治頓大學——美帝所依賴的陰謀人員訓練所

美帝借重教廷，並不完全依靠在梵蒂岡所設的「聽音站」；美帝重視教廷，也不自今日始。近在咫尺，等於在白宮的隔壁，還有一個與「聽音站」同等重要或更爲重要的機構，是羅馬教廷與美帝的一個龐大陰謀機關，就是普通不爲人所注意的一所大學；遠在第一次大戰之後，十月革命後的三年，這所大學就開始成爲國務院的一個非正式的部門。局外的人，包括一般美國人民在內，很少知道國務院人員相當大的一部分是教廷死黨的耶穌會士所訓練出來的陰謀專家。美國首都華盛頓城的郊區，有一個稱爲喬治頓（Georgetown）的地方，一七八九年，美國向英國爭得獨立後的六年，現行美國憲法正式公佈施行的那一年，美國的羅馬教徒在此地創辦了一所學校，以地爲名，稱爲喬治頓大學。一八〇五年，這所學校就移歸耶穌會辦理，至今它仍是由耶穌會所控制的一個學府。百餘年來，美國羅馬教的許多高級知識分子，都是由這個學校出身的。進入二十世紀後，它與已經發展爲獨佔資本的華爾街互相拉攏：例如一九二〇年，它就曾由「金融大王」摩爾根獲得了三萬金元的捐款。也就在同一年，這所大學中添設了一個外事專修科（Foreign Service School）。成立之後，這個專修科就與美國國務院間有了默契，國務院的正門與旁門都爲專修科出身的人大敞大開：正路如駐外大使公使領事及各級隨員的職位，旁路如國務院的事務官職位，向來不見於報紙的各種背後決策的職位，都大批地由這個一向以陰謀著稱的耶穌會士指導及耶穌會士訓練的羅馬教學校的畢業生來充任。這所大學的外事專修科極爲發達，根據一九三〇年的數字，在全校二、六九五名註冊的學生中，外事專修科的學生就有四二五人，約佔全校名額的百分之十六。數額如此之大，雖不可能全部畢業生每年都湧入國務院，但在普遍世界的美國正式的與秘密的外交人員與情報人員中，此校出身的人確實佔有特別重要的地位。美國並非羅馬教國家，羅馬教徒只佔全國人口的六分之一強；但由國務院的面貌看來，美國已儼然是一個羅馬教國家。在美國聯邦政府的全部機構中，最保守最反動的機構就是國務院，它一向有「富翁俱樂部」的綽號，只有富家子或資本家的重要代理人纔有入院當差的希望。近三十年來，在這種資本主義特質之上，又加上了最反動的耶穌會的封建主義特質。這是研究走向法西斯絕路的今日美國時所必須注意的一種情況。美國的法西斯化，也就是美國的梵蒂岡化，不僅是在本質上已日益顯著，在作風上也一天比一天清楚。我們可以確信，耶穌會幾百年來的詭術真傳，以及羅馬教廷一千五百年來的藥術傳統，都必在喬治頓大學的外事專修科中盡量傳授。接受此種傳授的人大批進入國務院後，即或是在極其表面的作風上也必會發生影響。凡稍微注意美國外交的人，都可感覺得到近些年來，尤其是第二次大戰以來，其無恥與無聊的作風日愈顯露。今年七月朝鮮停戰談判開始以來，美國的一夥談判人員所表現的自不知恥與史無前例的歪纏與無賴，絕非偶然的事，這是「學有所本」的一套老牌作風，是被走入末路的最後一個帝國主義國家由今日世間最後一個組織頑強的封建堡壘全套搬來使用的。（註五）

教廷新的反動措施

美帝雖只把教廷看作特務活動與外交陰謀的夥伴，教廷自己卻是不甘寂寞的，它絕不以專供情報或訓練陰謀人員爲滿足。第二次大戰結束後的短短六年之中，教廷已又有過不少次的「精彩」表演，主要的有三大。（一）一九四九年七月十三日，梵蒂岡公佈了所謂開除一切共產黨員的教籍的命令。這道命令，是在匈牙利樞機主教間諜案幾個月之後發佈的，陰謀破壞失敗，教廷就又拿出公開的宗教武器來。此令的對象可分兩類：一爲大部人口信羅馬教而共產黨或真正人民的政黨佔優勢的國家，如匈牙利，捷克斯洛伐克，波蘭等國；二爲有相當強大的共產黨的羅馬教國家，如法國、意大利等。此令的實施分爲三點：（一）積極及堅持追隨共產主義思想主張的人，自然開除教籍；（二）僅於原則上而非於實踐中接受共產主義學說的人，可予以懺悔的機會，得重返教會；（三）閱讀共產主義文獻或接受共產主義信仰的人，不得參加「聖典」，但不致正式開除教籍。

這一道命令，與其說可恨，不如說可笑。時代向前進了多少，教廷似乎完全不知道，它以爲它的「神聖武器」仍像中古時代那樣有效。這種大規模的開除教籍事件，中古時代是教廷屢次拿出的辦法，在當時也尙能相當地收效。十六世紀以下，此種辦法早已擱置不用，今日教廷真是已經急不暇擇，竟然又施展出這一套法寶來，結果是一敗塗地。真正的共產黨員，當然是不理這一套的。一般非黨員的善良人民，就東歐新民主國家而論，他們對於人民政權的實質，認識得太清楚了，世上已沒有任何力量能叫他們再否定這種新的政權；反之，他們對於納粹佔領時期教會的「表演」也認識得太清楚了，世上也沒有任何力量能叫他們對這樣的一個教會再像過去那樣緊緊追隨。因歷史與習慣的關係，他們或者還不能立即完全否定他們的宗教傳統，但若非在人民政權與羅馬教會二者間選擇不可，他們是必定選擇人民政權的。所以東歐新民主國家的人民，絕大多數不理教廷的命令，人民的政權對於教廷的挑釁也馬上予以還擊。兩天之後，七月十五日，捷克政府發表聲明，凡遵教廷開除教籍命令的人，一律處以叛國之罪，並宣佈即將公佈新法，由國家管制教會。總主教以下的一切教士的任命，都須先經國家的同意。多數的中下級教士都接受了自己政府的這個命令，只有少數高級教士仍然繼續陰謀破壞，所以到本年（一九五一年）一月，就發生了三個主教被判間諜罪與叛國罪的重大案件。（註六）

至於在意大利與法國，多數禮拜堂中雖都宣讀了教廷的這道反動命令，但也止於宣讀而已，此後並沒有多少下文。

教廷的第二件顯著反動措施，就是宣佈一九五〇年爲「聖年」。「聖年」本是舊制，每二十五年一次，鼓勵全世的教徒到羅馬巡禮朝聖，說是可以多得「神寵」，實際這是教廷藉此向信徒大量斂財的一種辦法。這種經濟作用，我們不必多管，所可注意的，是此次「聖年」中教廷特別強調一點，就是信徒在巡禮中必須要禱告上帝，消滅社會主義。教廷希望通過巡禮的信徒而把反社會主義的思想帶到世界的每一個角落。（註七）與此可以合觀的，是一九五〇年二月二十一日梵蒂岡傳出的消息，說教廷準備放棄它一向對其他基督教派別的不妥協政策，宣佈爲使一切基督徒共同對付共產主義，教廷準備與其他教派協議公同信仰問題。（註八）這是一反教廷四百多年根本立場的一種表示，好像是極大的讓步。它過去堅決不承認其他教派，始終堅持自己爲惟一的「正教」，但「正教」絕不與它們妥協。現在教廷這個新的表示，是一個表面開明而目的反動的措施。它並不是真地要與新教各派妥協，而是要聯絡一切可能聯絡的力量，共同對付共產主義，也就是共同對付全世界已經翻身與正在翻身中的人民。

教廷的第三件重大的反動措施，就是發佈新的愚民信條。一九五〇年八月十四日梵蒂岡消息：教皇即將正式公佈新的信條，規定「聖母」不只是靈魂升天，並且也是肉體升天。（註九）這乃是「聖母無染原罪」說的進一步的發揮，代表對人心進一步奴役的企圖。這並非宗教信仰問題，而爲教廷策略問題，須稍加解釋。在有剝削的社會，大多數人的生活本是多災多難的，除終生艱苦勞作而難得溫飽的經常痛苦外，又隨時有「閉門家中坐，禍從天上來」的可能。在多數人的感覺中，幼時慈母的愛撫，是唯一毫無折扣的與完全可靠的人生溫暖。統治階級抓住了此點，爲使人民忘記或忽視苦難的真正源泉，就製造出以女性慈悲及母性厚愛爲中心的宗教信仰，來滿足由統治階級剝奪了全部人生樂趣的人民的內心要求，叫他們在這種精神迷醉的心情下可以忘記實際生活中的不平與痛苦。在舊中國，「觀音大士」，「救苦救難觀世音菩薩」，就担當了這個麻醉人的角色。自中古以來「聖母瑪利亞」就是西洋的「觀世音菩薩」，是統治階層所盡量發揮的一個信仰對象。在解放後的中國，帝國主義分子進行陰謀破壞的最大特務組織，是仍以「聖母」爲名的「聖母軍」。最近的新信條，代表此種煊染的最後一次努力。在未認清世局的人看來，今日的世界確是痛苦日深，他們並不明瞭今日爲全人類製造恐怖與苦難的，正是教廷後台老板的美帝。教廷也正是不要叫他們偶然會發現美帝爲萬惡之源的一條真理，所以就把「聖母」的信仰再進一步神祕化，希望世人都俯首皈依於與幼時慈母能夠同樣給予肉體溫暖的「肉體升天」的聖母像前，忘掉一切，忍受一切。好讓教廷與美帝隨意去擺佈世界與奴役人類。這是教廷新信條的最後真諦，這也再顯明不過地暴露了教廷的反動本質。教廷是全人類的敵人，尤其是老實教徒的敵人。

結語

由上面的簡單介紹與分析，我們可得兩條結論。

第一，今日世界上反進步反人民的組織力量有二，就是封建時代歷史殘餘的教廷與沒落中的資本主義和帝國主義總代表的美國，在日愈壯大的人民力量的打擊下，這兩大惡勢力都感到自己面對死亡。美帝所代表的末路資本主義的面臨死亡，今日大家已都了解。教廷的性質，普通不爲人所注意。今日教廷與教廷統御的大一統教會，是殘存於二十世紀的最大封建統治與封建剝削機構，以全世界而言，它是今日地球上最大的封建地主，對革命的人民力量自然懷有無限的恐懼與敵意。它認爲它已面臨生死的鬥爭，它可說是被先天決定了要反共反人民的。同時，教廷又適應資本主義社會，投資甚多，而資本主義今日也同樣地是人民革命的對象，所以教廷也非與資本主義最後力量的美帝合夥反動不可。教廷的所謂「天國」，實際是有兩套的。一套是爲信徒而設，把他們的注意力吸引到「天上」的「來生」，以便使他們少懷疑，少過問教廷與教會的許多「今生」作爲。教皇比約第十一在他一九三七年向全世信徒發佈的「論無神的共產主義通諜」中，有如下的向貧苦大衆說法的一段話：

窮人「應當常常保持著神貧的精神，把重視靈鬼的利益放在現世的財產和享受之上。他們要記住，在這世界上，貧窮，痛苦，災難總是不會根絕的。」（註十）

這一段話真是妙不可言！時至今日，而仍以這種一看即穿的精神麻醉劑來騙人，令人不禁懷疑，梵蒂岡宮中的一批人物究竟是聰明絕頂的人，或是「其愚不可及」的人。大家要注意：教廷就是要叫人們消極地忍受現世的一切不平與痛苦，一心一意只去追求來世的天堂。此外還有另一套，那是教廷與教會上層機構所真正追求的「天國」，那仍是地上的東西，與「天」無關，就是地上的政治統治與經濟福祿，就是他們終日告誡信徒要忘記的那些「現世的財產和享受」：只要全世界都聽教廷統御，都任教廷剝削，教會上層機構的地上「天國」就實現了！我們不要天真地相信教廷真已放棄了恢復中古時代君臨世界的狂妄想法，真已不想重溫中古時代曾經一現的「天堂」夢。它只是無此力，絕非無此心，它對世間任何的政權，都只是按照需要，斟酌情勢，或利用，或敷衍，或破壞，除非是一個完全聽它號令的附庸政權，它都不從本心上承認與接受它。這句話說得過火嗎？好似是把歐洲中古的情勢移到今日來加人以罪嗎？絕對不然！遠事不論，近在一九二六年六月十五日，教皇比約第十一還發過一道所謂「余即位伊始」通諜，其中有如下的名句：「聖教會對於任何國之法律憲章，無不通融遷就」。（註十一）好大口氣！弦外之音，是說在原則上都根本不予承認，只是作不得已地應付而已。這種狂妄態度的出發點，仍是中古時代御世的一套想法。今日它面對死亡，當然談不到有甚麼積極的實際御世計劃，但只要它存在一天，這個心坎內的想法它是不會放棄的。它今日自己作不到此點時，也仍投靠世上惟一的大反動政權，要幫助這個政權假藉世界性的「金元帝國」的「平定」世界，奴役人類，妄想假藉來部份地實現地上的「教廷大國」。以上是就政治經濟而言，下面再講意識形態。

意識形態當然是與經濟政治分不開的，但教廷的一套信仰體系，非常龐大，非常嚴密，是它實現政治經濟控制的一套可怕的思想武器，值得我們特別注視。這一套東西是殘存於二十世紀最大最有組織的愚民教理，對內而言，已經是「天衣無縫」的。但因它過度違反時代，過度違反科學，所以經不起革命的打擊；任何地方，只要人民勝利，則此龐大體系的精神統治必在該地很快地宣佈告終。純由意識形態來講，教廷也知道今日是生死關頭，所以必定不顧一切與不惜一切地強調愚民信仰，加強愚民信仰。

第二，解放後中國大主教中的帝國主義分子與反動分子所散佈的教會「超政治」的說法，完全是一片胡言。本文的介紹如果沒有說明其他情形，最少已把一點介紹清楚：羅馬教是人類歷史上政治性最濃厚的宗教，只要有機可乘，它沒有不抓政權的；對於反動政權它沒有不擁護的，對於進步政權它沒有不反對的。所謂「超政治」云云，並不是我們解放後的中國人民所獨自聽到的說法，解放後的東歐新民主國家，也同樣地有此妙論出現。東歐的教會「神長」以爲人盡可欺，以爲人民會把他們如何地與納粹狼狽爲奸的情節完全忘掉，在人民政權建立之後，一羣「神長」們個個都擺出「超政治」的清高身份，並下令禁止下級教士以任何方式參加政治活動。但下級教士也不會忘記，不過幾年之前，同一羣「神長」們曾命令他們與納粹密切合作。中國的情形，與此如出一轍。淪陷時期與日寇勾結惟恐不密，解放戰爭時期與反動政府合作惟恐不週的教會，今日竟要叫一般信徒相信教會是「超政治」的，任何信徒如果稍加思索，就必可得到如下的一個結論：「超政治」的定義就是說，政治反動，政治反人民時，教會就積極熱烈地參加政治；政治進步，政治爲人民時，教會就立刻清高入雲，「不問政治」，「神長」絕口不談政治，信徒也不准參預政治。但我們不要爲虛玄的文字與詭辯的技術所迷惑，所謂「超政治」正是最積極的一種政治活動，那是不得已時的一種消極抵抗，其中的政治性極強，反抗的意味極其濃厚。此種所謂「消極」，完全是表面的，表面不問政治的背後，就是陰謀與暴動，小如「聖母軍」的經常搗惑，大如砲擊天安門的滔天罪謀，都是「超政治」的並行活動與必然結果。

（註四）見美國半月刊 The Pathfinder (Chicago, March 22, 1950)

（註五）關於喬治頓大學，見 The New International Encyclopedia, Supplement, Vol. I (New York, 193)

（註六）開除教籍命令事件，見 World Almanac (New York, 1950), 頁三四八。

（註七）同上頁六九四。

（註八）Whitaker's Almanack (London 1951), 頁五五二。

（註九）同上。

（註十）論無神的共產主義通諜（北京，中華公教教育聯合會，一九三七）。

（註十一）中華公教進行會全國教區代表大會實錄（北京，中華公教進行會總監督處發行，一九三六）第三編，頁七二。

一九五一年各地土特產展覽交流大會的主要收穫

中央貿易部土產處　吳建華

一九五一年各地在加強內銷、活躍城鄉經濟的中心任務下從事大力推銷土產，自今春至九月爲止，在各級黨政的領導下，不僅召開了從縣到大行政區公私代表參加的一系列的土產產銷會議，而且同時在若干地區舉行了上述性質的一系列的土產展覽交流大會。通過這種土產產銷會議和土產展覽大會，得到了以下幾個主要收穫：

第一，組織了物資大交流：據不完全的統計，從今春至九月通過土產產銷會議及土產展覽交流大會所簽訂的合同與協議已達五萬餘億元，其中通過展覽交流大會所簽訂的却佔了相當大的比重。根據華東區上海、浙江、皖南、皖北、南京、蘇南、蘇北等地，中南區武漢、河南、湖南、廣西、江西省及其專縣等地，華北的山西等材料的不完全統計，即達二四、六二六億元，約佔交流總額的二分之一弱。而且從交流的地區範圍上來說，亦是空前的擴大了。每一省內舉行，則大會不僅組織了全省各城鎮，而且邀請了毗鄰各省市公私代表參加業務交流；一大區內舉行，則不僅組織本區內各省市而且邀請了全國各大區省市公私代表參加業務交流；因之通過它組織了省內外、大行政區內外甚至全國範圍的物資大交流。如中南區舉行的土特產展覽交流大會，到會的公私代表，南起海南島，北至內蒙古，西起新疆，東到東北，包括全國各大行政區及雲南、北京、上海、天津等三十五個省市的二十一個代表團（共計一千三百三十一人）參加了交易，使區內外五十多種土特產品在全國範圍內恢復和開闢了新的銷路。舉例說，江西的磁器和湖北的土布，重新銷到了西北；華北的水菓重新銷到了中南；片糖，沙糖新銷內蒙；湖南的土布、竹笛新銷察省；內蒙的天然鹼、奶油、瓜子新銷兩廣；四川的廣柑、手杖新銷北京；廣東的水菓新銷東北；湖南的土布新銷新疆。僅中南區通過這次大會恢復與新開闢銷路的推銷數字即達二、八〇〇億元，佔總成交額的百分之三四．四。上海的情況類似中南，通過大會，使蘇南的陶器，山東、浙江、蘇北沿海的魚類，皖北的淡水魚，不但恢復了舊的商業關係，並和西南、西北建立了新的商業關係。從成交比重上看，華東以外各地區的佔銷售總額百分之四二．五以上，這說明中南與華東的業務交流均帶有全國性。（編者按：華北的業務交流也是全國性的）。

第二，進一步打開了滯銷土產的銷路：今春以來，一系列的土特產產銷會議，對於滯銷土特產的推銷起了很大作用，同時通過了展覽交流大會的形式，更加大規模的組織了廣大地區的長途推銷，因之在打開滯銷土特產的銷路方面取得了更大的收穫。例如：河南大會推銷滯銷土產佔成交總額的百分之七．九，皖北佔百分之十三，中南佔百分之十六，上海佔百分之二八．六，皖南佔百分之三十。從推銷大宗的滯銷品種上看，如中南的大會交易，使華北、西南的藥材，內蒙古的奶油，漢口的剪刀，河南的皮硝等都找到了銷路。其中最顯著的是察哈爾、熱河災區的知母（藥材）年產一五〇萬斤，最爲滯銷，但通過大會推銷了五十萬斤。又如上海的展覽會，推銷了蘇北生豬二十萬頭，綏遠大黃一千二百噸，造紙竹漿八、三〇〇噸，鴨四十萬隻……。故滯銷土特產的問題，由於全國各地一系列的土產產銷會議及一系列的土特產展覽交流大會的組織交流，已基本上解決了。據不完全的材料，全國土特產平均已銷出百分之八十以上；個別地區，如華東佔百分之九十以上及中南佔百分之八十六以上的土特產，已經找到了銷路的情況，而且所餘有些滯銷的土特產是如何減產的問題（如華北、中南的皮火硝，湖南的鞭炮等）、及改變生產其他用品的問題（如中南、華東的迷信用紙改變文化用紙，錫箔改爲包裝紙烟用紙等），或者是生產過剩及沒銷路應停止生產的問題（如某些土藥材）。

第三，粉碎了帝國主義的所謂封鎖，初步改變了中國半殖民地經濟爲獨立自主經濟：例如中南的桐油、桂皮、苧蔴、香菇、八角、茴油、推紗等過去主要是依靠外銷資本主義國家的，通過大會，在國內找到了銷路，湖南的桐油現已暢銷天津。又如上海的造紙工業，一向採用進口木漿作原料，這次通過上海的大會，向江西、皖北訂購了價值三四四億元的竹漿和皮漿，基本上解決了造紙工業的原料。他如廣東廣西草可以代替進口貨，向來依靠自美國進口的松香，由於大會介紹了廣東等地區改良品質的松香，不僅可以代替舶來品，而且還可以運往蘇聯和新民主主義國家。這類例子很多。所有這些，大大鼓舞了工商業者獨立自主發展生產的信心，改變了內外交流的路線。

第四，溝通了供求情況並指導了交流和生產：由於大會集中了本區及各區的公私代表，通過座談會及業務交流中的購銷計劃合同協議，以及大會展出中介紹了產品的質量、規格、用途、產地、產量、生產季節、流轉方向、地區差價、產銷中存在的問題、解決的途徑……等，從而溝通地區情況，指導了業務交流，建立了今後業務關係，並從而指導了如何生產。由於大會的展出是從產品的陳列，結合圖表、照片、模型、文字說明、口頭講解，對產、運、銷當中一系列的問題，作了明確的解釋，它不僅幫助了現場交流，而且指導了今後的交流和生產。

第五，提高了農民的購買力，爲工業品找到了市場，因而活躍了城鄉經濟，打破了歷史上的淡季，並增加了財政收入：由於大會促進了物資大交流，農民推銷了土產，購買力提高了。據華東估計，全區今年土特產將比去年增產一成，因之今年和明春農民購買力將至少增加二萬億元以上。湖南的南縣貿易公司，食鹽及布疋的銷售量，與一九五〇年同期比較，食鹽七月份增三倍，八月份增二倍，布疋七月份增四倍，八月份增七倍。其次，由於工商業的繁榮，城市人民的購買力也增大了，生活也改善了，中南區片糖、黃花菜等副食品呈現供不應求，在中南展覽會上副食品的成交數估總值（八、一二九億元）百分之二十五。在城市私營工商業的營業方面，以湖南邵陽、新化、武岡等縣今年四月與去年四月的營業總額相比較，增加三至五倍，長沙、衡陽、常德三市，七種主要商品的交易總值以二月份爲一百，五月份則達二四四。從經營土產的戶數上來看，也有顯著的增加，如廣州市半年來增加土產業的商戶達三九三戶，河南十六個城市經營土產的商戶五月份較一月份，增加百分之三十九。由於經營土產有利，若干經營其他行業的商戶轉營土產，如江西上饒私營鹽商，綢布商等分別組織土產聯營運銷機構，武漢市香烟業、捲烟業、鹽業等集資四十餘億轉營土產運銷。在國營貿易方面，如中南土產公司前半年投放超過去年全年投放的百分之二四一，回籠超過去年全年的百分之二九九。由於土產運銷的擴大，交通運輸業的貨運也有顯著的增加，中南大會運出運入的土特產即達六、七五九噸，京漢路今年五、六、七三個月經武漢運出的貨物量較一九五〇年同期增加百分之一〇二．二七，輸入量增加百分之一二一．五，粵漢路今年五、六、七三個月運輸量較一、二、三、三個月增加百分之一〇九；中南全區五、六兩月內河航運量較去年同期增加百分之一六八．〇六。公路運輸量以湖北省運輸公司爲例，今年五、六、七三個月較去年同期增加百分之一五四．五二。再次，全區稅收也有顯著增加，今年五、六、七三個月較去年同期增百分之八一。

第六，教育了廣大羣衆，提高了羣衆的愛國主義思想，促進了各階層人民的團結：統計各地大會的觀衆，僅中南、華東、江西、河南、湖南、廣東、西南之重慶（參加華東土展之預展）、華北之山西等省市，即達五四萬餘人。這些觀衆，包括工、農、兵、學、商、機關工作人員、英模等各階層人民，通過了大會的展出，羣衆看到了會場上豐饒的物資，體會到祖國的偉大可愛，提高了對新中國建設的信心。例如江西大會展出了展品一、三九九種，計一五、〇四九件，其中展出有該省衛生材料廠，一年多生產安瓿三四九、二三一支，錠劑二、九二二、六九九片，溶液六、七八一磅，原藥八一八磅，還有許多輸胎，是自己造的，勞模楊醫說：「許多東西我們都會作了，這對美帝國主義是一個致命的打擊。」又如河南大會展出了本省（外省不算）展品三、五一五種，一一、九三一件，工人反映：「單就河南一省土產就如此豐富，更使我們感到祖國偉大可愛，我們一定發動生產競賽，搞好生產，也就是具體的抗美援朝」；一位戰士表示：「將緊緊的把着槍桿，保衛着祖國，誰要敢侵犯一尺一寸，我就堅決和他幹到底！」又如湖南大會展出了本省展品三、二三九種，觀衆廖憲中寫道：「有這樣豐富的資源，我們抗美援朝就有了堅固的保證。」長沙工商聯婦女學習班同學寫道：「我們要努力學習來捍衛祖國和勞動成果」，工商界表示要「改善經營面向農村，在國營經濟的領導下，爲發展生產繁榮經濟而努力」，印尼華僑表示「要把所見所聞向僑胞們介紹，並鼓勵他們回國投資生產」。從上述典型的例子可以看到一般的收穫。

都貫徹了以組織土特產交流爲中心，結合指導生產宣傳政策（包括愛國主義）的方針。但在目前土特產的銷路已經打開，且某些土特產呈現供不應求的情況下，土特產的中心問題已由交流問題轉變爲生產的問題了，即是如何提高單位產量擴大生產（對供不應求的產品）以供應市場。故今後的土特產展覽交流大會的方針，可以組織與指導生產爲中心來促進土產交流，宣傳政策。爲實現上述方針，組織領導上應該做到：

一、對展品的產、運、銷三方面有系統的將科學技術與勞動經驗結合起來，並把高規格質量與提高單位產量結合起來，加以系統的介紹。

二、要有計劃的組織工人農民參觀，特別注意組織農民參觀，要注意吸收工業生產中的勞模參觀，說明城市與鄉村生產中相互依存的關係，從而促進城鄉互助與工農聯盟。

三、對於大會的交流方針問題，應在國家計劃的範圍以內進行交易，並應大力推銷滯銷土產，對供不應求的物資掌握適當分配的精神。

四、今後對這種龐大展覽會的舉行，要慎重考慮，過密計劃，在物資方面應貫徹「自力更生」以符合毛主席所號召的「增產節約」的原則，今後最好是充分的運用與發揮「小型展覽會議」的精神，以廟會等有習慣的形式去召開小型展覽交流會（包括騾馬會、藥材會、古會等）。河南省今年利用廟會推銷土產，參觀人數即達二、一〇〇萬人，比各地舉行的展覽交流大會的人數要超過數倍。假如各地注意發揮與運用這種自然的形式，有計劃的加上展覽的內容，採用巡迴展覽的方法，就可節約開支，又可啟發農民生產和發展實際的需要。

天津店員

第二十七期
主編 天津店員編輯委員會
通訊處 天津羅斯福路進步日報社

關於簽訂勞資合同幾個問題的研究

中國店員工會天津市委員會工資業務部長　龐明德

勞資合同是在私營商店中認眞執行勞資兩利政策，搞好營業，正常勞資關係，明確勞資雙方權利與義務，勞資雙方分工合作，共同奮鬥的最好的契約。津市商業中的勞資雙方自一九五〇年開始到現在，曾經訂立過很多大小不同的各種合同。這些合同在每一個階段都得到很大的成績，解決了勞資之間的不少的問題。譬如：國藥業的行業集體合同，是正當勞資雙方不明政策，糾紛繁多，問題複雜的時候簽訂的。通過簽訂合同，勞資雙方明確了自己的權利與義務，使勞資關係正常下來，已經發生的勞資糾紛，也都追隨着合同的精神自行解決了。又如：各行業在物價穩定的初期所訂立的度過暫時困難的臨時協議（合同），不但解決了勞資雙方不必要的爭議，更主要的是使津市不少有前途但目前有困難的私營商業免於歇業倒閉。店員在生活上雖然暫時艱苦一些，可是却避免了失業的痛苦。又如：一九五一年的生產合同，對於提高營業效率、增加利益、改善職工生活與增產捐獻，都有了很大成績。現在分別就勞資合同的內容與簽訂合同的方式、步驟等問題提出幾點初步的意見：

一、勞資合同應包括些什麼內容

合同的內容應廣泛一些。因爲行業衆多，性質複雜，以及商店的大小，經營範圍與季節的不同，所以在內容上也就不能死板地規定條文，勞資雙方應該在不同的條件與不同的情況下，根據勞資兩利，發展生產的政策，提出共同奮鬥的目標，規定書面契約，分工合作保證實現。

最近有些同志問我們：「競賽什麼？今後的合同訂些什麼？」同時說：「我們的勞動紀律已經够好的了，營業方面已達到相當的水平，已經改革了陋規惡習，沒有什麼可賽的了。」我們說不是那樣的。因爲，私營商店目前還有很多不合理的制度沒有全部改善，商品的流轉費用還很大，不必要的開支浪費現象還很多，商店的經濟核算與有計劃的生產還差得很遠。所以根據以上幾項來說，我們競賽的方向以及合同的內容是很多的。

毛主席在最近一次的全國政協會議上提出了四項任務，其中一項是增產節約，而這一任務是今後各項任務的中心。因爲增產節約是保證徹底實現其他任務的主要關鍵。我們今後的合同，競賽可以以厲行節約，增加生產，減少商品流轉費用，降低成本，穩定物價爲主要內容。在勞資兩利的原則下規定出積累資本，擴大再生產，提出一定數目的職工集體福利金與獎金等項內容。通過合同來保證徹底實現毛主席提出的四項任務，這就是合同的很好的內容。

當然，像一些臨時性的勞動紀律、管理規則，或者行業性的工時、福利、調整工資等問題，也必須要有集體的勞資書面契約來解決的。總之，合同的內容是多方面的，是根據本單位或者行業勞資雙方爲了提高生產、正常勞資關係來簽訂的。所以說合同的內容是在不同的條件下，根據實際需要來簽訂合同的。因此，合同的內容、條文就不應該死板。

二、簽訂合同的方式與步驟

合同是在某一個行業與某一個單位，根據勞資雙方的需要與要求來簽訂的。在簽訂合同前，勞資雙方必須要深刻地討論，並多方面地不拘形式地交換意見，一旦成熟，即由勞資雙方代表在合同上簽字。其一般的方式步驟如下：首先發動羣衆討論，提出本單位或者本行業目前所存在的需要解決的問題，雙方都提出初步意見後，再經勞資雙方數次的共同討論，至雙方意見沒有分歧時，即可由雙方代表在合同上簽字，並各自保證貫徹執行。有的單位是召開全體職工並有資方參加的大會，邀請有關方面的勞資雙方代表參加，在這個大會上通過以後再由代表簽字。後面的這一個方式比較前面的要隆重，起的作用也大，勞資雙方都認爲是自己同意的，才由代表簽字，所以執行起來既認眞也徹底，並且影響別的單位也有訂立合同、開展競賽的要求。

三、如何保證合同的執行

過去有不少的合同流於形式，而行業性質的集體大合同更比較嚴重。譬如：國藥、五金、綢布等行業的集體合同簽字以後，有不少的商店勞資雙方在很長時期以內不知道合同的內容，特別是國藥業的集體合同在簽了字好幾個月以後再檢查的時候，竟有百分之三十的商店的勞資雙方不知道合同中有幾條內容。

保證合同徹底執行得好，那就必須要在合同簽字以後及時建立督導檢查的機構，促使合同得以徹底實現。單位的生產合同簽訂以後，勞資雙方應發動羣衆及時根據合同內容，再訂立一個保證合同徹底實現的聯系合同，或者是小組、個人公約來完成自己所應該完成的任務。勞資協商會議上雙方代表要報告執行合同的情況，互相督促，以求其貫徹實行。行業的集體合同簽訂以後，應及時發動本業職工與資方根據合同的精神簽訂單位的小合同，作爲實行行業集體合同的保證。最近，各行業的工時合同能够訂得好，執行得好，是由於協商前作了深入、詳細的調查瞭解工作，以及簽字以後及時組成了督導檢查的機構，進行了廣泛深入的宣傳動員，又能掌握勞資雙方的全部情況而得到的結果。總之，無論任何一種合同，要能起它應有的作用，那就必須很好地貫徹，認眞地檢查。

四、獎金問題

最近有不少的商店要訂生產合同時，不知道獎金提多少爲合理，或者是根據什麼提才合理。這一問題在津市私營商店中還沒有找到成熟的經驗，因此不能得出十分具體的答覆。我們津市私營商店獎金的種類是多種多樣的，如：超額獎、完成獎、固定獎，有的從銷貨額的毛利、純利等方面提獎，另外有合理化建議獎與節約獎等。以上各種獎金，雖有數目與提法的不同，但在競賽中都起了相當的鼓舞作用則是相同的。我們以爲獎金的問題，最好還是在勞資兩利、發展生產的原則下由勞資雙方自願協商爲宜。

最近，津市國公營貿易系統採用了由行政支出全部工資開支的百分之五作爲職工長期獎金的辦法，但也是正在試行，還沒有取得什麼經驗。私營商店是否也要這樣做那是不一定的。今天只是提出這個問題供給大家作爲參考。

五、訂立與執行合同的幾點經驗

合同訂得好，又能徹底實行，那就必須在事前要作深入的調查了解與各方面的研究分析工作，否則條文就是空洞而沒有根據的，它也必然難以徹底實行。如：各商店的生產合同，有的單位沒有把本單位的實際情況、經營範圍與季節關係很好地加以分析研究，而盲目地規定了生產數字或者營業數字，結果不能完成。也有的規定了沒有根據的超額與節約數字，但是不能實現。從以上問題也說明了合同的內容要多方面考慮。總之是要訂立有條件、有可能實行的內容較爲妥當。

在簽訂行業性的大合同時，我們對資方代表是團結進步的，教育落後的，並孤立了不明大義的資方代表，才能使合同很順利很迅速地簽了字。譬如：國藥與食品業簽訂集體合同時，有個別不明大義的資方代表從個人興趣出發，態度狡猾，甚至有不顧體面擾亂會場的，結果由於我們團結了進步的資方代表，會後由資方代表自行進行了批評教育，使這樣個別的資方終於承認錯誤而放棄了不正確的意見，使合同能很快地簽訂。

單位的小合同，必須是從羣衆中來到羣衆中去的東西才能執行得好，也就是說，合同的內容是由羣衆提出而又經羣衆討論的，最好還是在羣衆大會上由雙方代表簽字更能執行得好。雙方在簽訂合同以前要多方面的交換意見，等意見成熟以後，雙方代表即可在協商會上簽字，然後分頭貫徹。否則，在簽字時雙方代表可能爲一個問題爭執不下，行成僵局，使會議不易進行，造成雙方代表的對立。

合同在私營商店中是非常重要的一個文字契約，今後更有許多的問題需要通過合同來解決。希望全市店員同志們，對這個問題展開深入的討論；並希望提出修改補充的意見，或是介紹出更多更好的一些簽訂、執行合同的寶貴經驗，爲我們來年在全市私營商店中普遍推廣勞資合同以完成增產節約任務準備條件。

新氣象

陳占章

成興茶莊展開了二期競賽

成興茶莊第二期愛國業務競賽，在全體職工的一致要求下，經過勞資雙方的協商，已於十一月二十六日正式展開。這次奮鬥的目標是以八億二千萬元爲營業總額，時間是一個月。

該店的第一期競賽在七月八日超額完成任務以後，因爲評模的問題發生了困難而影響了競賽的繼續開展。基層工會未能及時處理，甚至連會也不開了，大大影響了職工的生產情緒，使得營業額跟着降低。

十一月三日該店倉庫小組在本刊發表了一封公開信，向全店職工提出五項建議，引起了工會的重視，開會檢討工作上的缺點，並採取了適當的步驟，結合工時的調整啓發了職工的生產情緒，大家都希望趕快開展第二期競賽。因此，第一期競賽遺留下的評模等問題都很順利地解決了（第二期競賽結束以後再評）；職工應得獎金，除爲每人購買一本紀念册以外，其餘的都捐獻了。

競賽總任務決定以後，職工們紛紛訂立了個人計劃。

爲了糾正上期評模時沒有根據的缺點，經全體職工的討論，決定成立一個機構專門負責經常的紀錄，並檢查執行的情況，以供評模時的參考。這個機構是由基層工會代表一人和資方一人，以及各部門所推出的五人一共七人所組成。

第二期競賽展開以後，各小組都能及時開小組會，並在會上展開了批評與自我批評。成興茶莊又是一番新氣象了。

營業好轉　勞資團結

恩元順飯館展開業務競賽以後

九區恩元順飯館，範圍不大，本來是一個中型飯館。在七月二十二日曾因營業蕭條，生意不佳發生過一次勞資糾紛，經理李祥林要歇業，工人不同意，八月間經過店員工會九區工委會幫助解決了，還是繼續營業。以後經過勞資雙方的協商，實行民主管理和經濟核算制，勞資雙方開始團結起來。九月間，雙方又經協商同意訂出了捐獻計劃，並由十月起展開了競賽運動。

該號在未展開競賽以前，工商稅全都沒錢繳納，經理曾把該號鍋爐、電扇等物賣掉支付必要的開支。可是經過兩期競賽（他們是以一月爲一期的）後，不但又買回了鍋爐，還能及時納稅了；而且營業的週轉金也逐漸富裕了。

八月以前，勞資雙方互不團結。經理沒信心搞

私營商店中殘存的封建制度是發展貿易的障礙

青年團一區工委　朱瑞祥

抗美援朝以來，在本市第一區中有一些商店開展了愛國主義增產節約捐獻運動。在運動中，店員工人們積極地學習政治、文化，提高了階級覺悟，因而使生產積極性發揮到更大的程度，對業務的發展起了很大的推動作用，促使勞資關係逐漸正常起來。

可是，開展了競賽的商店，在一區來說到底只是一小部分，還有大多數的商店是沒有開展的。爲什麼沒有開展？是勞方不願意嗎？不是的。是資方不贊成嗎？也不是的。那麼說，因爲資方懂得：業務好了更可以增加收益。當然，業務不正常、季節性的買賣，經營範圍小、營業虧累、勞資關係不正常等等（這種情況只是指的沒有開展競賽的商店的少數）也是不能開展競賽的原因；可是，根本的問題是某些商店還存在着封建的不平等的現象，從經理到青工（練習生、學徒）就有好多層。同時，資方仍然使用舊的經營方式，不實行民主管理，沒有勞資協商會議。由於以上的這些原因，所以工人，特別是青工不能積極地對業務提出意見，因而影響了業務的發展。這是一個很重要的問題。

據我們最近的了解：在一區的許多商店裏都殘存着這種封建的不平等的現象，其中以藥莊更爲嚴重。青工每天要早起一小時侍候大家（由經理到大同事），給這些人收拾行李、床鋪、倒夜壺。白天無論青工多麼忙，倒水沏茶就得他們幹。晚上休息了，青工又得挨着個兒地扛行李、提夜壺；還有的人讓青工打洗腳水，洗臉水，這種情況在藥莊與和、永安堂、永壽堂幾家藥莊和德義線店、北方商行等商店都或多或少地存在着，有的在工人內部，有的是在勞資之間。在存在着上述不平等現象的商店裏，都是由經理到青工，一級管着一級，凡是工齡小的人，在業務上是不受重視而只聽從別人指揮的。

解放前，商店裏的經理高高在上，不講民主；店員工人之間也劃分了所謂大同事、小同事等等的幾等幾級，一級壓着一級，這顯然是不平等的。因此，一般店員對業務就非常消極，抱定了混一天算一天的思想。

解放後，反動統治階級被打垮了，工人翻身做了主人，我們自己的政府實行勞資兩利政策，保護正當工商業，店員工人參加了自己的組織——工會，並在工會的領導下，經過了學習，提高了覺悟。在許多較大的商店中，如謙祥益、信隆祥等商店逐漸消滅了封建制度，明確了什麼是階級友愛，懂得了工人不分老少，都是階級弟兄，應當互相尊重，互相學習，搞好業務是大家的責任。經過工人的實際行動，特別在一九五〇年三月商業暫時困難的時期，由於工人努力協助資方度過了難關而教育了資方，樹立了相信工人依靠工人的思想。在政府和工會的領導下建立了勞資協商會議，實行民主管理，很快地使業務由恢復走向了發展。這是由舊商店改造成新商店的良好榜樣。

今天仍然殘存着封建制度是不合法的。在有這種情況的商店的經理們應該從思想上來認識這個問題。在業務管理上誠心誠意地接受工人的意見。只有勞資團結，才能搞好業務，信隆祥布店就是一個很明顯的例子，最近一次開展增產運動不久，工人提了改變布頭貨架；改善服裝部試衣室等五項合理化建議改進了業務。從以上一些例子看來，我們可以清楚地知道：存在封建的不平等的現象是發展業務、繁榮經濟的一個大障礙。九月二十一日在「天津店員」上我們曾經提出關於這一問題的部分意見，受到店員，特別是青年店員的擁護。有些商店的這一問題業已獲得解決，業務上也出現了新的氣象。現在把羅斯福路同昌布店改革舊制度的經過向店員同志們做一個簡單的介紹：

該店店員看見報紙以後，在思想上都起了波動，經理雖然不說什麼，但心裏是不大痛快的，大同事也不高興；可是青年店員們却很興奮，根據這種情況，組織員劉鳳岐（青年團員）立即召集大家開會，展開討論，都明白了這種舊制度是不合理的，工人內部誰也不應該欺侮誰。隨後並向經理進行了解釋，終於廢除了舊社會遺留下來的封建制度。此後，劉鳳岐又組織大家學習政治（每星期三次），大家的政治覺悟因之提高，並加強了工作效率。

青工現在的工作都很積極，有意見也敢說了，一反改革前的消極現象。工人們還自覺地修訂了勞動紀律，每星期開一次業務會議，勞資雙方坐在一起共同研究業務；工人們在一起積極地工作，學習情緒很高，每到星期三、星期六都早早起來聽電台的廣播（店員時間），收聽以後及時討論，發言很熱烈，結果得到綢布業第二十五組聯學習模範小組的光榮稱號。最近，他們正在研究開展增產節約運動的問題。

封建的不平等的制度是繁榮經濟、搞好各種工作的障礙。店員同志們：響應店員工會主席劉亞同志的號召，團結起來，爲反對封建壓迫而鬥爭吧！徹底消滅業務上的障礙物，爲開展增產節約運動發展貿易鋪平道路。響應毛主席的偉大號召，加強抗美援朝工作，使祖國的經濟建設更快地向前發展。

這一工作是一件細緻的工作。我們只提出了一些初步的意見，希望店員同志們展開討論，並希望各基層、各組織員同志們廣泛地發動工人，進行學習，提出更好的意見來，大家共同努力，使得這一問題得到徹底的解決。

志德成五金行勞資雙方消除轉業的思想顧慮

單恩遠

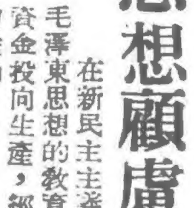

在新民主主義社會，我們私營商店的勞資雙方都因爲接受了馬列主義、毛澤東思想的教育，逐漸認識到：唯有勞動才是最光榮的；資方也認識了把資金投向生產，經營有利於國計民生的事業，爲廣大勞動人民服務是絕對有前途的。

我們志德成五金行的建廠動機就是由於上述的原因促成的。我們從十月份即開始醞釀建廠，通過了勞資協商會議，研究了現有的條件，決定穩紮穩打，逐步克服困難。

我們原來是以五金商業爲主而兼營進出口業務的，馬上來一個整個的大轉向在目前是有些來不及的，所以決定先以進出口部的全部資金轉入工業，暫仍保留五金商業業務，繼續努力，如能順利發展，所有的資金即可全部投入工業生產。

在人事方面也完全沒有問題，全體店員都可以隨着這一發展而得到適當的安排。政府對我們的這件工作多方照顧，加強了我們轉業的信心。

在開始提到轉業問題的時候，勞資雙方都沒有信心，思想上也存在着一些顧慮，如：勞方顧慮轉業以後就會失業；資方顧慮自己一向是搞商業的，工廠不比商店，工業怕不好管理。但是，這些問題到底是一一地解決了，勞方認識到了生產技術是可以學會的；資方認識到工廠管理也是可以由生疏變成熟練的。大家同一的認識是：今天的政府就是有力的保障。總之，對人民有利的事情，人民和他們的政府就一定大力支持、大力幫助。有了這樣的保障，任何困難都是可以克服的。

目前，志德成五金行的勞資雙方都充滿了信心，朝着向有利於國計民生的工業生產前途勇往邁進。

編者按： 在新民主主義社會中，凡是有利於國計民生的經濟事業——工業，商業都是如此，都一定能够得到發展，相反的則必然由逐漸衰退而終至遭受淘汰。志德成五金行的走向轉業，正是循着這樣的發展規律前進的一個好例子。他們的經驗值得借鏡。這篇短文雖然對於私營商業轉業問題不能提供更多的學習材料，也並沒有完全解決問題；但是，我們認爲有相當的參考價值，所以發表了它。

廢料翻身

夏文華

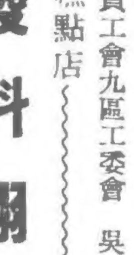

祥德齋糕點店，在本行業（食品業）來說是一個最保守、最落後的一家老商店，大多數的店員都受過長時期的封建壓迫。

天津解放後，店員們雖然很早就參加了工會，但是由於基層委員缺乏經驗，分工不明確，因而大夥兒的作風始終是散漫的。

抗美援朝運動展開以後，雖然也做了些工作，但那都是很微小的，因爲工會並沒有很好地發動羣衆，面向生產。

十一月裏在上級工會的資助下，展開了增產捐獻運動，訂立了一月爲期的增產捐獻計劃，勞資雙方都提出了保證；店員同志們發揮了工作積極性，結果超額完成了所訂的計劃。勞資之間的矛盾由此得到了初步的解決；勞資雙方重視了一年多都沒能解決的業務研究會，通過這一運動也建立起來了。各個小組都能認眞執行自己所訂立的愛國公約，並且紛紛建立了學習制度和讀報制度；有兩個小組還建立了業務檢討會，帶動其他各組也相繼建立起來。

在生產上的收穫也不小，例如：過去做捲式雞蛋糕必須先把已經烤好的蛋糕放在紙上然後放入鐵盤再上火爐烤，這樣做的時候還得用些油才能使得下來，結果做得的蛋糕既不漂亮，還要剩下許多碎渣來，相當浪費。在運動中，李樹楠同志覺得這個法子太保守（一般糕點店都用的這個法子），他認爲可以直接放在鐵盤裏上火爐烤。經過張振亞同志的試驗，結果成功。這樣做出的蛋糕不但漂亮、好吃，還節省了不少的油、紙，碎渣也少出了。

工廠部分，地方很大，很雜亂，哪裏沒人做活，哪裏就又髒又亂，簡直不能呆人。運動展開以後，同志們都自覺地按小組來輪流值日，不僅保持了衛生，而且把所有損壞了的工具都一一加以修整又能使用了。他們使廢料翻了身。這些動人的事例深深地感動了資方。

第二期增產捐獻計劃，是從十二月一日開始實行的，時間還是一個月。職工的情緒非常熱烈，目前正在研究節約的具體辦法，並爭取在明年元月展開愛國業務競賽。

祥德齋糕點店

業務。工人對經理存在許多意見。通過這次競賽，經理也能專心搞業務了，工人也發揮了改進業務和研究技術的積極性。例如，該號的老師傅蕭名玉經過月餘的研究，竟將牛筋（廢品）做成一種很得味的食品「五香醬化腱」，已受到顧客的讚美。還有優秀工作者張金坡，在工作崗位上發揮了高度的愛國主義精神，自展開競賽運動以來，從未說過累字。該號的組織員王振金（九區工委會的委員，又是飯業組聯工委會的主席），每日在櫃上總是以身作則，起了骨幹作用，帶動了全店的店員都樹立了新的店員作風，工作上都積極起來了。因此勞資關係也就正常了。

（市店員工會九區工委會　吳錫章）

在商店中有股份「能不能入工會？」

編輯同志：

據說在私營企業裏有股份的人不能加入工會。但是，我們這家商店裏的同人是全都有股份的，不過有大小之分就是了。而我們每個人的股本，是在一九四九年年終店中的盈利項下分得的（徵得原有股東的同意）。像這種情形能不能加入工會？請你在「天津店員」上公開答覆！

一店員

一店員同志：

你所提出的問題，我們答覆如下：如果你們在商店裏只有很小一部分的股金，而商店中的一切財產仍舊屬於資本家（或經理）所有，你們也沒有行政權（如：解僱權、財產支配權），在商店中賺工資並以工資收入爲主要生活來源，有勞資關係，這樣就可以加入工會。否則就不可以。

編者

怎樣做好廣播收聽工作

綢布百貨業工會文教委員　周桂土　李慶增

市店員工會文教部，爲了使我們天津市的四萬多店員（會員）普遍達到政治學習的目的，從十一月份開始在市人民電台設立了店員時間，開展了廣播收聽工作。

在一個多月當中，各行業的店員同志通過這一學習方式都得到了很大的收穫，無論政治覺悟或是對工會工作的認識都因此提高了。

廣播收聽工作對於我們來說是一個新的工作，所以在各行業的領導工作上就存在了一些困難問題。現在，把我們綢布百貨業組織這一工作的幾點經驗介紹給大家參考：

一、做好宣傳動員工作。利用動員大會、口頭宣傳、壁報、大字報、漫畫等形式，充分宣傳，使得每一個會員都能重視這一學習；並在工作進行中發現積極分子，吸收爲收聽小組長。這是必要的準備工作。

二、打通各級領導幹部的思想。負責領導工作的同志必須在思想上重視這件工作。

抓緊工作中心，不斷改進工作，並及時解決工作中所存在的問題。這樣才能做好這件工作。目前有些領導同志，他自己不但不參加收聽，反倒睡起大覺來，使工作受到一定的損失。

三、建立健全的組織，加強領導。我們這個行業是由行業工會成立收聽委員會，領導六個地區的收聽員小組；收聽員小組領導各基層工會和組織員；各基層工會和組織員領導所屬的學習小組。這樣就形成了一個完整的收音網，既便於交流學習情況和經驗，又便於檢查工作、改進工作，可以由上而下、由下而上地解決收聽工作中存在的問題。

四、建立各種制度。1批評表揚制：凡學員的學習情況，小組長和其他領導幹部的作風等，對好的表揚，壞的批評，要做到及時。2考勤制：這點必須強調。唯有堅持了考勤制度，才能防止學習的忽冷忽熱病，以及虎頭蛇尾的現象。3測驗制：爲了了解學員學習進度，可以作定期的書面或口頭測驗。4學習公約：學習公約是使學員在自覺自願的基礎上搞好學習的一種保證，有鞏固學習情緒的作用。5彙報制：各級領導組織必須有定期的彙報制度。唯有這樣才能改進我們的工作。

五、克服工作中的困難。㈠組織小組的問題：一般私營商店大多是分散的，人數很少。針對這樣的情況，我們可以採用分散收聽，集體討論，或以一半人數集體收聽然後傳達討論的方式。㈡時間問題：有的地區早晨的營業時間在八點或八點半，正好和收聽時間相抵觸。像這樣的情況，我們也可以採用半數人集體收聽，回去傳達，討論的方式。另外，我們還可以與資方協商，把每星期三、六的營業時間延遲到早九點開始，謙祥益保記布店就是這樣解決問題的。㈢器材問題：有的沒有收聽器材，這也可以通過勞資協商求得解決，或以集體收聽方式來解決它。瑞都表行就是通過勞資協商由資方花錢添配了收音機和燈泡而解決的。㈣有個別資方不願意店員收聽廣播，這種現象在別的行業中已有發現（如：聯合業有的資方弄壞收音機；食品業中有的資方不借收音機和收聽的地方等）。我們應該很好地向資方進行說服教育。

堅持學習制度

馬傑

爲了迎接工時問題的合理調整，爲了提高全體會員的政治水平，以利工作的開展，我們正興德茶莊全體會員，已經建立起正規的學習制度。本來，在很久以前，我們就認識到：解放後全體會員的覺悟程度雖然都提高了不少，但是，由於沒有正規的學習制度，所以大家的進步程度不大一致，更由於沒有一定的政治基礎，所以批評與自我批評老展不開，有的展開了也不够正常，不够深刻。根據這種情況，我們基委會在十月中就樹立了一定要搞好政治學習的工作目標；但由於工作忙亂，加以教材、講課都成問題，所以一時沒搞起來。

一個多月以前，店員工會和行業工會分別召開了有關政治學習的動員會議，我們的文教委員出席會議以後，傳達了上級工會要通過電台定期給我們講解「中國革命讀本」的消息，解決了我們講課和教材的問題，這一下我們可高興極了，馬上召集各小組長討論了如何學習的問題，在會上決定把全體會員分爲六班八組。但是，跟着問題又來了，大家的休息時間和電台的講課時間衝突，要求每個都直接參加聽課有困難，於是，經過討論，決定採取小先生制，在總支店都分別選出了幾位政治水平較高的同志來按時聽課，作好紀錄，在大家的休息時間再分頭傳達，這樣解決了時間衝突的問題；並且在開學前兩天，又分別召集了預備會議，在會上選組長、分小組，同時各組又都討論訂出了包括「不遲到、不早退」、「堅持學習制度」、「討論熱烈發言」等內容的學習公約。從一月七日開始，我們第一次正規的政治學習就開展起來。

我們這一次組織起來學習，全體會員都感覺非常高興，例如：倉庫小組的會員同志，原來已參加了派出所的羣衆學習，聽說我們組織學習了，馬上要求工會給派出所寫證明信，要從那裏轉回自己店中來，並準時從距離很遠的倉庫趕到櫃上來聽課。在預備會上很多同志都熱烈發言，想起了過去不能學習的痛苦，朱鴻昌同志說：「在敵僞統治時期，有一次自己偷空讀書，讓老經理看見了，險一點兒沒被解僱！」李鳳翔同志說：「過去連看報都犯私，要把報藏在抽屜裏偷着看，管事的一來，馬上得把抽屜關上！」大家一致認爲：只有解放後，在自己的黨——共產黨和毛主席的領導下，我們才可能有學習的機會，才有了學習的地方（解放後成立的文娛室）和充分的學習時間。十一月七、八兩日的播講的內容是李周行局長的蘇聯觀感介紹，聽了蘇聯在各方面的偉大成就和勞動人民的幸福生活，大家不由得就聯系到建設我們自己國家的信心和我們中國人民美滿幸福的將來。例如：在討論中王文珍同志欣羨地說：「蘇聯眞成了天堂啦！」施世英同志說：「看看人家，想想咱們，得努力生產加油幹，好把美帝打垮，咱們建設得更多，更快！」這樣就使大家更進一步地認識了蘇聯老大哥的偉大，以及社會主義制度的優越性；同時也鼓舞了大家對祖國建設，對抗美援朝的熱情。

檢查武器捐款收繳工作　及時揭發貪污中飽事件

店員張寶祥向有關部門提出建議

編輯同志：

全市的店員，在捐獻武器運動中都發揮了高度的愛國熱忱。可是，不久以前曾發現個別不良分子竟有貪污飛機捐款以飽私囊的不法行爲，這簡直是難以令人容忍的事情。

我建議有關部門應即結合目前所展開的反貪污、反浪費、反官僚主義運動，深入檢查捐款的收繳工作，以免抗美援朝的力量受到絲毫損失。

如有發現貪污武器捐款的事件，應立即交給人民法律制裁，同時在報紙上公開發表，以揭露他的罪惡行爲，並用來教育更多的人。

太元堂業店店員　張寶祥

青年團員張鴻翔貪污腐化　所屬支部未能經常教育

一區綢緞百貨業支委會來信檢討

編輯同志：

青年團一區綢緞百貨業團支部因正式團員張鴻翔貪污公款，生活腐化，已報請上級團委處理，已經獲得批准將他開除團籍，並要求政府依法處懲。

張鴻翔由於受舊社會的影響，在思想上存在着腐化享受思想。當組織最初發現張鴻翔在生活上腐化墮落時，即及時予以批評教育，並經上級團委約他作了數次的個別談話，張當時表示決心改過。以後，張鴻翔不論在工會或支部工作上均有了進步，例如：過去工會會議不出席，對會員官僚主義嚴重，對支部工作重視不够，不能完成組織交給的任務，通過這次批評教育，個別談話後是有些轉變。彼時，支部委員會即認爲他有了進步，就放鬆了對他的經常教育。這是因爲沒有深入下層檢查，不能切實掌握團員思想情況的緣故。但張鴻翔以陽奉陰違的態度，表面僞裝積極，欺騙組織，竟而貪污工會巨額公款，生活上更加腐化墮落。這一事件的發生，說明我們在工作上還存在着嚴重的官僚主義作風，對工作不深入，單憑團員彙報，不深入了解檢查。支部委員在思想上麻痺，對團員教育不够經常，政府頒佈的政策法令，領導團員們學習也作得很差，如婚姻法頒佈後，我支部還沒討論過。另外，在工作上與工會的聯系不够，也是造成這一事件的原因。

通過這一事件，支委會除深刻檢討引爲教訓外，並在支部內結合每個人思想情況展開討論，以免類似事件發生。以上是我們的初步檢討，希望各方面多提意見，以便改進工作。

青年團一區綢緞百貨業支部委員會

文教費繳款手續盼能簡化

方玉俊擬訂繳款單據一種　希望有關部門研究

編輯同志：

近來有很多會員向我反映：「交文教費時手續太麻煩」、「繳款單不會塡」、「能不能把手續簡化一些」等問題。

自從基層（組聯）在銀行開戶以後，交文教費確實麻煩。繳款單位將繳款單塡好以後（塡的對否還成問題），先到基層找工會主席蓋章，之後再到指定的人民銀行去繳款。到人民銀行繳款得挨個兒，一挨半天（這月我去繳款從下午兩點半挨個一直到七點半才交上），對時間上太不經濟。同時，有的往往因爲塡繳款單時有個「尾數」沒弄對，發薪日期沒塡明白（只塡月終或月初），還交天數沒計算淸楚等而沒交上，還得另塡，得等到第二天再去挨個兒。這樣不但造成時間上的浪費，同時也浪費了繳款單（繳款單一本計劃用半年，可是我們基層裏有的單位繳一次款就有用一本的）。他們所繳的款數還是極少，甚至頂不上繳款單的工本費）。

根據上述原因，我建議，每個基層（或行業工會）印發一種簡單的文教費繳款單（連工會工作費在內）。規定一個（半日期，由繳款單位按規定日期塡好，連同應繳款數送交基層工會，之後再由基層塡一總的繳款單前往人民銀行繳款。這樣不但節省時間也可以減少浪費。

至於文教費的收據處理問題，我認爲這樣：繳款行的收據由基層保存，各個單位的繳款單（我擬了一個一式二份的繳款單，詳細見附表），經主席、財務委員蓋章後，一份由繳款人帶回作爲收據，一份由基層保存。以上意見，是否可行，希有關部門及各基層財務負責同志提出意見。

百貨業第四組聯財務委員　方玉俊

工會文教費繳款單

繳款單位		商號	款項所屬月分　月	應繳工會經費總額（按薪金總額2％計算）
薪金總額（包括貨幣、伙食、分紅等）	¥		職工總數　人	¥
基層工會主席蓋章	財務委員蓋章		繳款單位蓋章	備考：此表爲一式二份，由繳款單位用複寫紙塡寫清楚交基層委員會，審核後，經主席、財務委員蓋章，一份由繳款人帶回作爲收據，一份由基層委員會存查。
繳款日期	年　月　日			

店員中來

小俱樂部

分油

宗軍

老王和老張去打油，老王買八斤，老張買兩斤。十斤油全裝在老王的一個能裝十斤的瓶子裏了。但老張只有一個能裝七斤的瓶子和一個能裝三斤的瓶子，單用這三個瓶子，怎樣才能使十斤的瓶子裏只剩下八斤，讓老王拿走？老王和老張想了半天也沒想出辦法來，只好請聰明的讀者們替他們出主意了！

謎語

·琳·

此公身穿衣服多，
每天單把一件脫，
頭冷腳涼腰中熱，
肚裏有話難分說。
（打一物）

答案下期公佈

上期答案

36	31	32
29	33	37
34	35	30

謎語：電話

附啓：我們在「小俱樂部」裏列出的各項節目，是僅供大家猜着玩的，並不懸賞，請大家不要寄答案來；如想對正，請看下期本刊的答案。·編者·

訂正：本刊上期所載「搞好櫥窗宣傳幫助業務發展」一文第三段中的「十一月」，應爲「十月」，特此訂正。